盛京時報
發行者 康德新聞社 新京特別市中央通四三號
發行所 康德新聞社奉天支社 奉天市大和區隅田町九號
報費 每月一圓五角 每份六分 國內每份 廣告費每行(二十字)三圓 長期另議

瑞 益壽丹 肺病藥
製造本舖 國瑞藥店 奉天市小北街一段一五二 電話(四)二〇四一

戰爆連合痛炸梁山
日機全部平安歸還基地

【〇〇基地二十日電】爲企擊滅重慶軍、連日伸張戰翼、威震全華之日本航空部隊精鋭、二十日晨、以戰爆連合之大編隊、長驅對四川省之梁山、敢行本年度最初之攻擊、收有多大之戰果後、全機無事歸還矣、是日、朝霧籠罩靑的〇〇基地、有荒鷲大舉進發、突破四川省特有之密雲與峻險、以某時爲目的進入向梁山上空、當因日軍拂曉之奇襲、而狼狽之敵防禦砲火、雖已全部沉默、而各編隊仍悠悠而飛行場及市街之中樞軍事施設等所定之目標投以必中之巨彈、全彈命中數十處爆破起火、全機徹底破壞矣、敵機因威怯日軍之進攻、早已逃走、毫無抵抗、全機遂高奏凱歌悠悠歸還於基地矣、

民主各國陷於疲勞
賈齊爾演說中竟吐露哀音

【布宜諾斯愛里斯十九日電】英國首相賈齊爾、十九日出席於美國上下兩院之聯合會議、關於世界戰爭之現狀、開陳所見、鑑於美國內之輿論、表明英國政府決不輕視太平洋戰局之意、其說要旨如下、

美英兩國民爲赴共同之患難、以嚴肅之信念、互相團結、爲世界之將來計、美英兩國民、無論在平時與戰時、必須維持如兄如弟之團結、乃爲最要者也、基於熱血之呼聲、乃爲余之信念、關於太平洋戰局反樞軸軍慘敗復慘敗、尤其馬來半島與新嘉坡港之敗北、乃爲英國歷史上最大軍事的破綻、印度派遣軍司令魏白爾元帥、暨同軍最高幹部、此次來華盛頓、決非爲日本軍之勝利祝福、對於日本軍繼續不斷的戰爭、英國民決不劣於美國人、亦抱重大關心、現在印度東境集結與日本軍繼續戰爭中之英國陸海空三軍、遂行戰爭、而尤須對重慶政權、即時予以具有效果的

援助 乃爲反樞軸軍最緊急之共同任務、時機到來、英國政府自當以所有之一切手段對日本軍參加戰爭也、在印度之大軍、向緬甸地方進擊之準備已畢、余於本日午後即下進擊令、然情勢並不簡單、假如不將日本軍擊破、亦必不能擊破德國軍、如斯必須双方

同時 加以攻擊、一九四二年美軍之主力、於太平洋戰線分担、美國政府對日本之戰爭、在大西洋側由英軍分担重荷、尤其於大西洋自美國政府參戰以來、英國政府喪失船舶、總噸數、達美國在太平洋喪失之二倍、最近潛水艦對策、

相當 進步、對潛水艦戰已有幾分好轉、樞軸潛水艦之威脅、乃美英兩國當面最大之危險、英軍同時對歐洲大陸於美國空軍有力援助之下、展開空前之一大攻勢、能否打破德意兩國之制空權、議論分歧、又對日本軍、亦以盡力早日出以空軍勢力之點、各方意見一致、陸上兵、因樞軸潛水艦之活躍、陷於非常

困難 頻開會議、以圖活用陸上兵力、於一九四三年內、對蘇聯戰力、當面又有一重大試煉、美英兩國努力於減輕赤軍之重負、同時並希望羅斯福與余、最近與斯達林議長並蔣介石會見、總之、樞軸軍依然有強固之大之軍隊與巨大之資力、確保戰略的領域、戰局繼續長期之時、複雜之事件亦愈多、民主主義各國、陷於

疲勞 困難分裂、戰局延長、於反樞軸軍實有重大危險也、

對日反攻現不可能
英相首指摘美民勿樂觀

【布宜諾斯愛里斯十九日電】華盛頓來電＝美英政府首腦之會談、於極秘裏舉行加拿大首相金格、澳洲外相艾巴爾德、重慶政權外交部長宋子文、皆參加、上院議員羌德拉爆彈演說之後、英國首相賈齊爾、於十九日美國議會演說關於會談內容、衆料必有何等示唆、均甚期待、結果反而漠然不顧、始終僅作戰局之回顧、對美國政界方面、給與相當之失望、其演說之要點、略舉如下、

一、對於外間所謂美政府尚未着力於『東亞反攻作戰』之非難、強硬加以抗議、

一、反樞軸軍不問非戰鬥員之被害與否、有強化爆擊戰術之決意、

一、反樞軸軍對現在戰爭指導、要請美國民加以信賴、

一、警告戰爭之終局尚遠、此外賈齊爾、更表明歐洲戰爭告一段落之時、美國政府必獨力遂行太平洋戰爭、『限於不破壞日本軍需工場並要塞、期待和平克服之事、難以如願、英國政府傾一切資源、以向東亞反攻作戰』經前後二次發揮此等意旨但賈齊爾固持歐洲重點主義、至爲明瞭、但由於用兵之見地與政治見地、顯有對日本軍之反攻、尤其空軍之攻擊、全面的遂行有不可能之感、對重慶政權之援助、乃最緊急之共同任務、

制壓西南太平洋大空之日本海軍機勇姿(海軍省許可濟)

美方妄事宣傳
振作士氣無效

【布宜諾斯愛里斯十九日電】在關於美國空軍轟炸日本本土發表上會謂日本側完全敗北美國政府、並提出爲日本軍所俘虜之美飛行士處刑問題、而致力昂揚敵愾心美國陸軍當局並予再炸日本本土以圖報復、據華盛頓來電稱、三日之週刊誌泰爾、曾指摘炸日本本土未得預期效果一點、其要旨如次、羅斯福、遲遲發表炸日本本土者、實因待其一周年記念日所致、自其初次戰果必甚巨大、結果竟無甚實效、因得里特爾代將之照片爲骨董品、故美人所希望者、乃化日本全土爲盡灰之照片也當時曾謂人之戰意將沮反於一時亦未可知、結果、竟爲日本而沮喪美國並反樞軸軍之勢力、即日本之軍需工業、亦未受任何巨大損害、即日本人之國內戰線亦行兩組織、又爲對日本本土施以本格的轟炸、而極力準備之中國東部基地、今亦爲日本軍奪取矣、

務、要言之、賈齊爾之演說、對美國內之太平洋重點論、要請信賴羅斯福、同時並指摘戰局之前途、警告美國內之樂觀的態度、

王克敏氏參拜奉天忠靈塔(二十日)

龐將軍投歸國府
渝方不得已始承認此事實

【廣東十九日電】據重慶來電訊、關於龐炳勳將軍投於國府陣營之事、軍事委員會發言人、於十八日始承認其爲事實、並述說如下、

此次太行作戰、龐將軍偕率少數護衛部、激戰三晝夜然不幸眼部負傷、部下多半死傷、遂被俘虜、其實因龐將軍對東亞之態勢、抱達觀態度、覺悟重慶抗戰之誤謬、馳往國府陣營、而其揑造稱、因戰傷力盡、不得已始投降日本、全爲矛盾的事實、此次龐將軍離別重慶、與重慶軍並一般民心、影響頗重、事實雖掩隱蔽的苦肉策、而已實証重慶焦慮狼狽之狀態矣、

邊鄙小邑進步驚人
『在日軍推進下確立諸般制度』
婆羅洲首府潘康堡近狀簡寫

【班吉馬欣十九日電】溯航舊東南婆羅洲與西婆羅洲州境附近亞爾河口、約三十公里、有城曰潘康堡、乃中部婆羅洲之首邑、是處距班吉馬欣約五百公里、交通至形不便、爲蘇丹之土侯領土、由廣大婆羅洲全体觀之、不過邊鄙之一角耳、而現在於日本軍政下、已從事產業開發、確立行政制度、整備學制、一掃舊荷蘭時代之放任主義、進行堂堂建設、去年八月以來、約十個月、在該地努力推進軍政、近始歸還班吉馬欣之〇〇駐在官、記者特往訪問、聆該地最近狀況如次、

產業開發之現狀

所謂克巴斯、巴里德、約爲北海道之一半、如關東平野之廣大、人口約十二萬、平均一平方公里約一人、龐克蘭本克蓮林金、桑浦德等主要都邑、於舊荷蘭時代、在龐克蘭本駐在蘇丹在坤甸列爾、蘇丹以下之住民、因習於荷蘭式之安逸生活、完全無有勤勞之習慣、去年八月我等赴任之當時、對住民命將房前之草拔取、而彼等答以『因要通行稅所以那是官廳的工作』、一因之吾等首應『架橋』此亦官廳之預算、首應救其屋前雜草加以他等剷除之、即戰後生活必需物資、亦因船場之減少故市價漸昂、生活漸困之苦等、仍如萬難之中設置物資之配給組合、制定公定價格、使令官吏原住民指導者會議等徹底大東亞戰爭之意義、開發產業、整備學制開發水田道路、率先垂範於陣頭、如斯原住民漸次自覺與日本及荷蘭人之根本的差錯、在鄉下、亦手持大棒追蹤日本之後、

覺醒的原住民

地下資源豐富、尤其鑽與砂金鋼等爲有望之鑛床節節進行開發計畫、而該地方燦爛者爲克馬易椰之原料籐物密生、現在經企業担當者拉普爾丹與、牛膠皮等約三〇〇〇噸、連嫁接潘康堡與克馬易港之〇〇籽產業道路亦已完成、其他製紙原料之樹脂獨鐵木、西出陽物資、[illegible]由良質者又爲住民主要食糧米、從來只有陸稻、且爲栽培陸稻乃濫伐森林、由種種之點觀之、不甚適宜、故以三年計畫、於潘康堡附近開發水田〇〇町步、且規定水田開發之講習會、募集青年指導員、今已集定員之七倍不得已乃選拔定員之一倍、目下終軍講習中、又以原住民之勤勞奉仕、水田開發亦節節收良好成績、未滿一年已完成二百町步、如此以往三年計畫二年即可達成、如斯經五年間、陸稻已無栽培之必要此外亦補煙草、對砂糖亦指導作製造糖塊、

教育之整備

潘康堡有公學校十八校、與上級公學校一校、戰前之就學率爲二十乃至二十二％、然經日軍政施行以來、隨同學制之整備、補助該校預算十分之一、學校亦增設二校且獎勵塞村者亦入學、今年之就學率已示三十八％之向上、無行至某山中皆可體及『日本國歌』與愛國進行曲、並不見無線電体操之少年最近決定之現地人東京留學制度、在僻處亦博得好評使有向學熱之原住民青年、更見非常之熱意、

華僑之協力

該地方之華僑、現在約千三百人程度、本年一月之中國參戰以來、彼等之東亞的自覺益昂、與我等接近之彼等擁有商權、故與原住民共同出資、本金一萬[illegible]組、四個月已行第一回利潤之分配且獨此配給組合、如何小村、亦能流入必需物資誠爲愉快者、潘康堡、海士在赤道直下、氣候卻涼、樓[illegible]亦頗無較、

美國飛機頻行不法
拉普爾北方又炸日病院船

【南方〇〇前線基地二十日電】敢於蹂躪正義仿假面、汲汲於滿足征服世界的野心、敵美國最近頻向日本非武裝之病院船、或以飛機或以潛水艦狙擊其暴虐行爲、大人共憤、昨十九日午前十一時三十五分日本病院船阿波丸、於拉普爾北方、新愛爾蘭島最北端附近海上航行中、又復被敵美國之勃英爆炸機一架來襲、投下相當之炸彈、其後詳細不明、對此頻發之敵美空軍之不法攻擊、日方憤慨激昂、並該船於一月四日在仰光港內、曾受美機之空襲、此次爲第二次矣、

擊滅赤軍攻擊部隊
德在比耶爾高洛德地區戰果

【斯德哥爾摩二十日電】據前線報道稱、赤軍十八日於比耶爾高洛德(哈科佛與庫爾斯克之中間)地中、對德軍陣地加以猛擊、但德軍將僅除數名之赤軍攻擊部隊、完全擊滅、於比耶爾高洛德方面、報戰戰鬥者、乃爲久違之事、衆料赤軍或企圖由該方面奪回哈科佛、亦未可知、一方於奧里約爾方面、德突擊隊、出以果敢之強襲、以爆彈筒將赤軍特火點百處以上粉碎、並鹵獲多數之軍需品、據柏林電報稱、德海軍部隊、十八日夜又復砲擊列寧格勒海岸要塞地帶、粉碎特火點數個、同時對要塞陣地、予以重大損傷

湖南前線高空
擊墜敵機一架

【〇〇基地十九日電】因今次夏季進攻作戰喪失湖南堅陣之重慶軍、毫不量力的依恃在中國美空軍、急思挽回頽勢、十九日午後敵P四十型二架、由湖南前線〇〇高度七千米餘之上空、禾以反擊體勢、日本荒鷲與地上部隊協力、捻機應擊、擊墜一架、其他一架遁走、向〇〇方面敵機來襲此爲初次、由此可窺錢嘴於殘敵之焦燥、

美喪飛機一架

【廣東二十日電】據重慶來電謂在重慶美空軍史齊爾威爾司令部於十九日午後發表謂十九日爆擊湖南戰線之日本軍陣地時、喪失P四〇型飛機一架、

活用餘裕資金
特別設置共同融資制

【新京】經濟部及中銀當局、爲集中國內普通銀行、商工金融合作社餘裕資金、俾徹底活用於國策資金需要方面計、特解消現行共同融資制、更新設置獨立會計組織共同融資特別勘定制、是以現行直接融資及中銀之勘定、漸次依此制定、收受及運用共同融通資金、於五月二日現在之貸與金勘定融資爲五社、金額合計四千百八十萬圓、特殊存款爲五千七百六十四萬四千圓、此外直接融通農產公社三千六百七十萬圓、大興公司二千廿萬圓、滿洲棉花二百五十萬圓、滿蒙毛織五百萬圓、合計六千四百四十五萬圓、故今後爲發出買據均依此項勘定規則、再適合此勘定而通銀行、商工金融合作社之寄託資金、預後更擬將無盡會社、保險會社等括入此內、刻在考究中、此寄託資金本年度增加目標額、豫定爲二億圓、融資社、更擬又擴充、及於農產物及其他重要物資蒐荷配給方面、謀再五月二日現在貸與金勘定詳表如左(單位千圓)

融資社	勘定貸與金
大興公司	五、二〇〇
農產公社	一三、二五〇
滿洲棉花	八五〇
滿洲麻袋	五〇〇
興農合作社中央會	二、〇〇〇
合計	四一、八〇〇

討論當前司法問題
將舉開定例司法官會議

【新京二十日電】每年一次之定例司法官會議、其本年度會議、已定於六月十日及十一日兩日間於國務院會議室正式舉開、屆時中央關係院府長官及次長等地方法院檢察廳之長官及各地方法院首腦、具体討論當前司法諸問題、對今後司法行政之運營上必有所貢獻凡取締經濟事犯保障國民生活法維持國內秩序等無不有待於司法、更因本年實施保安拘置思想矯正諸制度、於此會議中、對實施運營上、必當有所協議其成果頗堪期待、

對應情勢推移
正金銀行作機構改革

【東京】正金銀行伴同國際情勢之推移、爲對處海外支店網之激變、此次將對東京之經理席實施內部機構之改革、將從事之八部三課制强化擴大於十部一室制六月一日起即可實施正余之海外營業網自中國事變以來在滿華蒙疆華北方面發展矣、尤其大東亞戰爭後於南方方面所新設店出張所達六處之多因此、乃決定將從來之國外滙兌業務機構廢止新設南方東亞關係中心之新機構又此次廢止之部爲滙兌國外國內秘書之四部新設者爲左記六部一室、＝△總務部關於對外之滙兌資金投資借款協定契約之事務及其一般之企畫事務＝△業務部亘內外對顧客關係限之辦理限度及關於日本內地營業金融資務之業務＝△東亞部滿洲中國蒙疆及香港之商業關係事務、＝△南方部非律賓安南緬甸馬來波羅洲瓜哇、西里伯等南方諸地域之商業關係事務＝△國外部東亞南方兩部所管以外之各外國之營業關係業務＝△文書部文書庶務用度營繕股東＝△秘書室秘書電信

渝側憤慨租界返還
向維西政府提出嚴重抗議

【廣東二十日電】關於在華法國專管租界返還實施之中法兩國代表細目規定簽訂、乃爲諸法國政府對於東亞新局勢之完全認識也、而重慶當局、極度憤慨、外交部次長吳國禎、十九日午後、要求法國代理大使波班果爾、來訪外交部、力倡該項措置殊違反國際法、凡與南京政府之條約協定、概作無效、向維西政府、嚴重提出抗議

冀政調查會長
爲金光庸夫氏

【東京二十日電】大政翼贊會依照前例依囑翼贊政治會調査會長金光庸夫氏爲調査會會長二十日發令如左
金光庸夫
依囑爲調査會會長

滿計理事長職
爲田邊秀雄氏

【新京二十日國通電】滿洲計器理事長松原梅太郎氏二十日因任期滿了而退任故政府決任命四平省次長田邊秀雄氏、爲後任理事長以二十日附發令如左、
田邊秀雄
命滿洲計器株式會社理事長
(五月二十日)

美議員恐日病
要求立即攻日

【布宜諾斯愛里斯十九日電】據華盛頓來電謂、背的伊洲選出民主黨上院議員亞巴特、美德拉十八日於議會要求對日本大規模攻勢作戰之即時開始、並言明要旨如次、余要求美國舉全兵力對日本即時開始大規模之攻勢、而對日本之攻擊、非於美國與反樞古友邦諸國團體戰爭間實行不可、如歐洲戰爭結束時、則對日本實行戰爭之國、或僅美國一美、蓋英國有解除其軍隊之大部分動員之可能性故也

社說
美英的非人道行爲

傷害生命。毀壞物質。原是戰爭的當然。但殺人流血。僅於交戰區域而止。即船舶等物質的毀壞。也以有關於軍事的製造或運輸場所施行之。非戰鬥員不得有所傷害。無關戰事的物質也不得有所毀壞。戰時國際公法原有規定。即使捨公不顧一切。自人類道德言。亦不能因戰爭而無所顧忌。這種原理。不但是世界文明人類進化的今日。交戰國應保守人道。就是在數千年前的戰爭。也一樣抱這等人道觀念。所謂〃明戰交鋒〃。足資明徵。因爲戰爭原有一種目的。譬喻對者在鑼。無惡於君子。不得以戰爭之故。對於敵方人類。敵方物質。任意蹂躪。盡情殘害。忘却有人道存乎其間。

從大東亞戰爭開始以來。美英對日軍的沈毅勇敢。精厲無前。毫無抵抗能力。屢戰屢敗。惟對於日本病院船法次肆行轟炸。往者且不論。即自今年一月迄今。被轟炸的病院船。計有七隻之多。(船名已詳昨報記事)次數又有九次之繁。謂爲偶爾失誤。決不至於如是的接二連三。謂爲認識不清。船身皆塗塗白色。且有紅十字的標幟。況這等病院船船名。均經過正當手續。曾向美英通告。論理決不應施以暴行。若知其爲鬼畜行爲。不知何者爲人道。即使無人指摘。無人質問。亦適足以自暴其弱點。可恥殊甚。

誰不知美英爲世界決決大國。平日以道義自居。開口人道。閉口人道。講正義。尊民主。誰早有人知其所戰者是假面具。究竟未曾揭穿。經此次戰爭。不但假面具完全剝脫。其卑怯心理。陋劣手段。盡行暴露無遺。戰爭的勝負。不過戰爭的勝負而已。原屬兵家常事。絕不能因窮途無策之故。施暴行於病院船以洩其忿。傷病兵果決何辜。遭此慘酷。即於其自身所標榜之人道主義。亦從此毀滅無餘。未免太不值得。

但是人當計窮力盡無法可施的時候。非大智神勇。往往不擇手段。美英本來是得便宜賣乖的國家。這次戰爭開始。便壓迫弱民族加入戰爭。一面拉攏中立國爲協約國。純是損人利己的作爲。已開非人道的序幕。目前阿次島上陸。竟爾使用毒瓦斯。其蔑視人道。不僅暗算擊砲擊病院船而止。但對於病院船的不人道。尤爲無可掩飾。病院船所載並無武器。並無後助戰爭物品。純粹是救濟傷病的兵士。爲一種人道的設施。其船上晝夜均有顯明目標。容易辨認。胡竟盲目而使之受有損傷。口唱人道主義的國家。何其行不顧言至此。

戰爭雖然以傷害敵方生命毀損敵方物質爲原則。使謀使詐。在所不禁。因其欲消滅對方戰鬥力。達成戰爭的目的。病院船既超出於戰爭範圍以外。加以危害。無決非講人道之所爲。試問轟擊病院船。目的何在。無戰爭目的。强欲逞强以稱雄於世界。這種夢想。斷然是不成功的。要知世界一日不消滅。人道當互相尊重。戰爭祇顧戰爭。不能遷怒於病院船。美英負有力量敵抗日軍。須出之於堂堂正正。尙不失爲交戰國的態度。非人道的所爲。不特無裨於戰事。且將爲人類所不齒。

春季第一次
奉天賽犬
五月
十四日(金)
十五日(土)
十六日(日)
十七日(月)
二十二日(土)
二十三日(日)
二十四日(月)
二十七日(木)
二十八日(金)
二十九日(土)
三十日(日)
三十一日(月)
場所 砂山
[illegible]

萬象增健的保障
口臭聲嘶
吐瀉便秘
食癧不消
頭痛眩暈
藥到病除
老幼皆宜 男女適用 極當常備!
救急,治病,豫防,保養,
仁丹 敢負完全責任!
仁丹

頭痛聖藥
醫學博士 森田資孝先生發許
新腦 帽子牌商標
立止頭痛! 靈效如神!!
腦新如遇頭腦疼痛非常難忍時、頭目眩暈神智昏迷時、或讀書過度精神疲倦時及惡醉宿酒未醒時、倘遠服腦新可立見奇効、其効若響、服後三分鐘、頓覺頭目爽快神智清新、苦痛若失、有如夜月秋遊能有心曠神怡之妙、此係續確爲本劑獨具之特長、且繼續服用、對於腦神經或心臟胃腸等、決無副作用、亦無影響、孕婦服用亦無害
主治 偏正頭痛・頭沉神昏 頭迷眼花・腦筋疲之 精神憂鬱・面部神經痛 宿酒眼瞬・[illegible]
包裝 四包 七包裝 十三包裝 二十八包裝 六十包裝
★腦新、除粉末藥外、尚有錠劑、可隨意選購
★近坊間有人假冒本品、出售不良之偽造品、特此聲明
★各地有代售處
大日本名古屋市 荒川長太郎合名會社 製造
新京藥品株式會社

月經痛・更年期障害
阿備司經片乃人造卵胞荷爾萌劑効力强大、性質安定、得由內服而收著効、殆無副作用之可言。
包裝 一〇〇片 三〇〇片
各大藥房 均有經售
臨型製劑 製法特許
2—25
阿備司經片

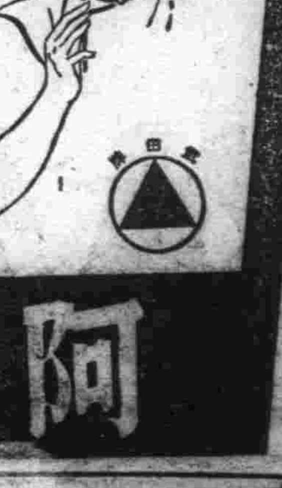

再炸敵建甌飛行場 粉碎修理中之滑走路

【〇〇基地十九日電】日本飛機部隊、十九日於絕好之爆擊天氣、大舉空襲在華美空軍最前線基地建甌飛行場、收極大之戰果、即是日日本新銳爆擊機之編隊、於〇時由〇〇基地出發、張堂堂之銀翼、進攻至建甌飛行上空、冒熾烈之敵防空砲火、對敵飛行場毅然加以急降下爆擊、於修理中之滑走路命中全彈、將其粉碎、繼更擊轉機首、炸碎市外軍事設施、使之燃火、然後全機安然歸還、按此建甌飛行場、前曾經在華美空軍以對日空襲之最前線基地、而加以整備擴充、然以前四日及八日之日軍飛機二次之猛炸、其軍事設施滑走路等、殆盡被毀滅、其後敵更致力於滑走路之修理、而以因此次之爆擊該飛行場遂又陷於完全不可使用之狀態矣、

敵機反擊受挫

【〇〇基地十九日電】因日軍此次夏季進攻作戰、襲失湖南要衝之重陽軍、特在華美國空軍、必死的企圖挽回頹勢、十九日午後、敵P四十型機二架、飛至湖南前線〇〇高度七千餘米之上空、示反擊之勢、然日荒鷲與地上部隊協力、乘機邀擊、擊墜一架、迷走一架、係向〇〇方面來襲之敵機、屢初次、敵敗戰焦燥之狀、由此可以窺知矣、

強制徵集壯丁 重慶治下民衆暴動

【南京電】由於重慶當局之強制徵集壯丁、與軍隊之勞工徵發、以致重慶治下民衆頗感不安、而顯示動搖、甘肅、青海、西康等省、莫不有暴動之發生、更漸次有向貴州省方面擴大之情勢、據最近由蘭州向蘇淮地區歸來之張某所談其全貌、方克判明、因重慶當局徵募民衆、及徵發軍隊勞工、而極感不安之西北地區一般民衆、對軍閥軍官頗有不平之氣、而感動搖、其後卒於本年一月、在蘭州南方臨城縣地方發生、由於暴動、臨河、和政、臨潭、峪縣各地之民衆、亦均一齊蜂擁而起、從事暴行掠奪、現在此項暴動、均爲哥老階級、所組織之秘密結社、從事組織之指導、所以漸次有向他省蔓延之趨勢、此因種事態、而狼狽之重慶中央部、爲〔…〕以懷柔、彈壓等種種手段鎮壓中、惟毫無效力、暴徒之數、日漸增加、至五月初、已達數十萬之多矣、關於此種事件、重慶當局、於三月末、曾派出五個團之正規兵、努力於鎮撫、然其一部竟與暴徒合流、最近慘敗之增援部隊、更屢次以空軍向蘭州附近一帶從事威嚇飛行、蘭州省當局、已承認此爲未曾有之大暴動、刻正注目中共、回教兩勢力之動向、

巡視竣事 吉田大將歸滬

【上海電】中國方面艦隊司令長官吉田善吾大將、近曾巡視舟山島方面麾下部隊、十九日是以艦隊報道部、十九日發表如左、（十九日十八時）

吉田中國方面艦隊司令長官、五日以來、連日對舟山島方面麾下部隊、巡視畢事、本日已歸矣、

智利政府聲明 與法匈斷國交

【布宜諾斯愛里斯十八日電】聖第亞哥來電、智利政府、自與日德意三國斷絕國交後、復於十八日夜發表謂、此次與法國、匈牙利、羅馬尼亞各國、斷絕外交關係、

與保國亦絕交

【布宜諾斯愛里斯十八日電】據聖第亞哥之電訊、十八日夜發表與法國、羅馬、匈牙利等國間斷絕外交關係後之智利政府、發表、與保加利亞亦斷絕國交、

政府人事異動

【新京】伴隨四平省次長之更迭、政府以二十日令發表人事異動令如左、

興安西省警務廳長 羽田平〔…〕
三野任總務廳參事官（薦任一等）命官房勤務
安東市警務處長 影山八郎
任興安西省警務廳長（薦任一等）
任安東市警務處長（薦任二等） 岸本政治
任總務廳參事官 命官房勤務（薦二） 熱河省理事官（警務科長）
任龍江省參事官（薦二） 龜山俊衛
命省長官房總務科長 地政總局參事官 富森熊次郎
任熱河省理事官（薦二）命警務廳警務科長（二十一日附各同）

急襲常德・德山 痛炸敵軍事施設

【〇〇基地十九日電】日航空部隊、十二三兩日連襲第六戰區之要衝常德、及十九日、更乘快晴、作第三次空襲、如〇〇隊長指揮之爆擊機編隊、午後三時二十分、將常德他一隊將德山分別急襲、向常德市街中樞部、殘存軍事施設投多數爆彈使之起火、德山（常德東南十粁）燃料庫等軍事施設遭此必中彈、全行破毀、敵方因遭前二次猛爆擊、已完全洗劫、是以日編隊悠然旋繞敵地上空、投下命中彈後、安然歸還基地、

擊墜敵機已達一萬 德高射砲隊功績奇偉

【柏林十九日電】總統大本營十九日正午發表、

一、於庫班橋頭堡及伊修姆地區、赤軍於猛烈之破壞砲擊後、於飛行機之掩護下、以戰車部隊、攻擊德軍陣地、然已被擊退、

一、於西西里島近海英法海峽及大西洋沿岸諸水域、爲德軍擊墜之敵機數達二十五架其中並包含多數之重爆擊機、

一、德空軍高射砲隊、自開戰以來、擊墜之敵機數至十九日、已達一萬架之夥

捷・波間締約 交涉暫中止

【里斯本十八日電】同床異夢、反樞軸陣營、目下極力強化各國間之團結、而捷克亡命政權屬傀儡之一員修貝爾特里布十八日發表稱、「前此由捷克斯拉夫並波蘭兩亡命政權進行、兩國間之同盟條約締結交涉、暫告中止、」關其理由、僅謂、「修貝爾特里布加非未言及此事、」惟言交涉遭遇困難所致、「故捷克斯拉夫、波蘭兩國、對蘇依然表示協助之意」

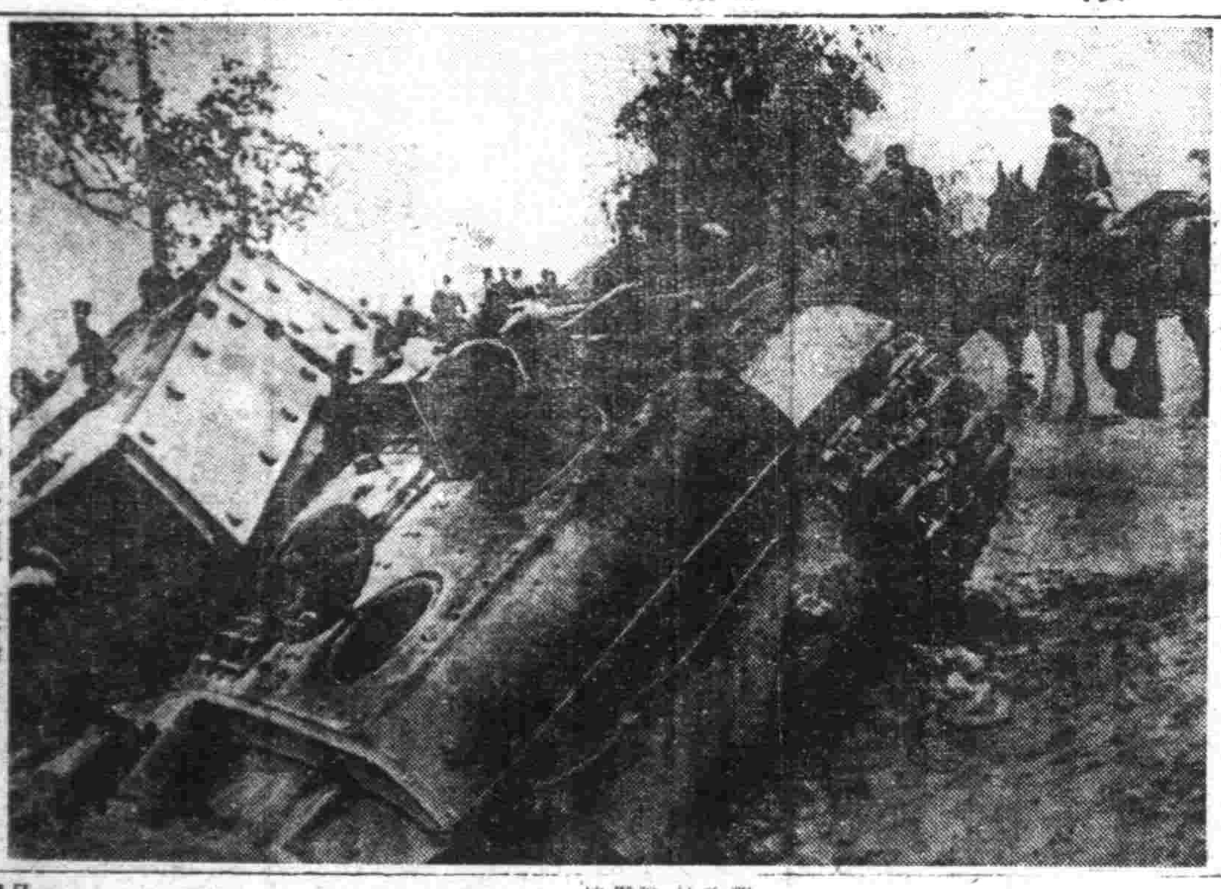

德蘇戰線 蘇視已破壞之蘇聯戰車而繼續進擊之德軍

日軍奮勇作戰 美企圖斷難實現

對阿次島作戰德國報紙評述

【柏林十八日電】關於阿次島之戰鬥、德意志國民、因十七日大本營報道部長谷萩少將發表談話、對於戰局已詳細判明向日本軍之勇敢善戰、表示絕對讚佩之意、美國宣傳機關稱、阿次島之進攻、乃係對日大規模反攻之第一步、徒以言詞宣傳、關於具体的戰況、但僅言「作戰順調進行」、作極簡單之報告狀態、那其斯黨機關報十八日於報上發表意見、引新幾內亞戰鬥之例、關於阿次島戰況之推移、肯以下之見解、美國各報關於最近新幾內亞與日本軍之戰鬥狀況、從軍記者之報告記事、互相讚賞揭載、此等記事、對阿次島之戰有以正確有趣的示唆、即美軍有由新幾內亞將日本軍完全驅逐之妄想計畫乃於日軍強大戰力之前、無所措手、近數月來、地上戰鬥、乃入休止狀態、例如泰晤士週刊之報道、反樞軸軍爲獲得新內亞島之一叢林、而開始攻擊、結果澳洲兵六千二百十二名、美國兵四百八十一名之戰死者、而目的終未達到、此犧牲者表、亦有五成以上之多、僅爲有趣之事、以此事實爲出發點、阿次島之戰局將來發展如何、可斷言在日本軍守作戰之前、美國軍之企圖、必應然而潰無疑也、

雖受輿論非難 美仍不肯率直發表

【布宜諾斯愛里斯十八日電】阿次島之作戰開始以來、殆已經過二週間、然美國政府方面關於戰況、仍守口如瓶、故美國內之輿論、呈非難焦躁之色、其各方面亦猛烈要求發表、美國海軍省、萬般無奈、十八日方發表戰況公報、但公報內容、大體止於上陸之經緯、且只反覆力言日本軍之「頑強抵抗」、並無何等新鮮意味、其內容如左、

△北太平洋

一、發表五月十日美軍對阿次島上陸之一部詳報、

二、首以美軍偵察部隊、由阿次島東北端和路赤灣之入江開始上陸、

三、於美國海軍之水上艦艇、並陸軍航空部隊之掩護下、遂行上陸、水上艦艇、對以上兩地區之日本軍施設、加以砲擊、陸軍航空部隊、攻擊西加各夫灣附近之日本軍陣地、

四、美國陸軍兩部隊、遭受幾多機關槍座之日本軍頑強抵抗、阿次島之日本軍、要所沿岩角之背後構築堅壕布陣、

五、雖天氣不良、陸軍航空部隊、自當初上陸以來、猶亘數次、對日本軍爆炸、並加以機關槍掃射、美英軍確保阿次島陸地、對日本軍繼續作戰、

以上之公報、似未容易與記者團之滿足、故十日海軍省之會見新聞記者團、對海軍長官諾克斯集中質問、傳聞諾克斯發表左記海軍省公報以應之、

上陸部隊之大半、爲美國陸軍之步兵部隊、上陸之兩部隊、分和路赤灣與馬薩加之兩方、於夾擊日本軍之意圖下、思双方兩方呼應取同一步調、惟兩軍合體與否、尚未得知、美軍已佔領望和路赤灣並島中央日本軍陣地於眼下之高地、

諾克斯與述美軍之死傷、意外稀少、緩和美國內之輿論、然作戰之困難、終不能否定、附同傳說者更有、

海軍並航空部隊、每有機會、則對日本軍加以砲擊、然阿次島方面一帶之視界濃霧狹窄、

無線電放送解說者溫達斯、亦力言阿次島作戰、不能簡單收拾之點、

阿留地安方面之天氣不佳、地勢險惡、交通也不易連絡、故不能簡單論及戰局之將來、結局關於援部隊之途與否、足以決定上陸作戰之成敗、且其他如何要素、亦須天氣狀況、始能派送增援軍、

美國海軍發言人、雖承認日本軍之頑強抵抗、仍謂言「島上陸第一報」之事實耳、

圍繞華盛頓會談 美國政界意見對立

【布宜諾斯愛里斯十八日電】關於華盛頓會談、美國政府有力者及新聞界、均抑制報道、然吁的伊州選出民主黨上院議員、亞巴特、莫德拉、十七日於上院、亘三小時演說、主張太平洋反攻論、於美國政界與以異常之衝動、美國各報於十八日之晨刊中、均盛行記載此演說之內容、其要點如次、

一、美國陸軍並海軍高級將校之大半、均以爲日本軍乃美國之第一大敵、而主張非先攻擊日本軍不可、此種意見於上下兩院、亦漸臻有力化、擁加拉普輿論調查、亦以爲美國國論之大勢、贊以日本軍爲主要敵國、就下列數項觀之、自當明瞭、

◇

一、如一任日本軍鞏固其占領地、則難覆日本軍矣、

一、破德軍後、美國軍不復得蘇聯之協力、亦不可得英軍之全面援助、只可以獨力與日本軍相戰、

一、如美國軍無企圖在東亞作反攻之意思、則於斯契威爾中將之指揮下、美國軍非再開通緬公路、對重慶政權與以援助不可、而美德拉更開陳美國民權有戰之權利、而賈齊爾爲英國人、并非美國人、故彼係代表英國之利益、決定作戰之權利、賈齊爾在軍事會議上、并非代表美國民、斯達林雖表面頗爲嚴肅、但於軍事會議中實亦未曾代表美國也、等意見、并謂此際上院議員並美國民、對於羅斯福、必須明確表明希望先攻擊日本軍之意思等語、

◇

以上美德拉之演說、正當美國民重視華盛頓會談推移之際、故於美國內、掀起異常之反響、如無綫電解說者之約哈諾斯、斯契爾、竟以爲由於輿論激昂之結果、軍當局或變更於年內決行對歐洲大陸之登陸作戰之軍事團念、最近美德拉演行之此次之放言、實可謂痛烈之非難發於上院、亦釀成實否對立之兩派、由此已可窺出環繞華盛頓會談、美國政界之動向、相當險惡也、

王克敏氏視察 奉天撫順工業

【新京】對滿洲國朝野之協力支援、爲表答謝之意、十七日來京之前華北政務委員會委員長、王克敏氏、滿京日程終了、乘二十日午前八時發列車離京、赴奉天撫順等工場地帶視察、

德機夜襲倫敦 對敵軍事施設投下爆彈

【柏林十九日電】據德軍當局之言明謂、德空軍部隊於十八日夜亘三時間空襲倫敦地區、並英本土南岸、對軍事施設投下多數之高性能爆彈、

敵喪飛機廿三架 在西西里島又遭慘敗

【柏林十九日電】據德軍方面言明、反樞軸空軍十八日於西西里島並大西洋上空喪失二十三機、其中含重爆擊機數架、

黃河南渝軍大勢已去 現地軍當局發表談話

【晉豫前線電】關於〔…〕、現地軍當局發表談話如次、

河南省中部、第廿四集團軍總司令上將〔…〕之參加和平陣營、〔…〕六日已抵河南省〇〇、即時直赴日本現地〇〇部隊、要求以第廿四集團軍主力參加和平陣營、因之〔…〕、在側下正面進行準備中、蓋共和平陣營中大事活躍、自會攻於日本方面之新編第五軍長孫殿英並企圖參加和平陣營、以抵再出發此次因觀所動之歸順、故願於彼之部下、爲新中國、致以獻身的努力、右兩將領之參加和平陣營、對第廿四集團軍之殘存部隊及傍系匪團予以非常之衝動、因之繼續要求歸順、目下判明之數目、約達七萬餘、如此、南部京漢沿線、太行山脈內將系抗日陣營、已如文字所示、而歸潰滅矣、即黃河以南之敵軍、目下亦大勢動搖不〔…〕

加藤軍神殉國已屆一年

部下歌詠追慕 情意眞摯流露言表

【緬甸〇〇基地十九日電】日本加藤少將、自在孟加拉灣海上、化爲護國之神以還、凡敬長少將之部下、莫不感然悲悼、屈指計算、今距少將殉職之日、恰爲一年、而往年之少年空中勇士、今已成長、可以堂堂自由馳騁於大空、顯示軍神之偉勳、而彼等追慕隊長之心境、亦愈形強固、茲謹、取前加藤部隊勇士黑江大尉之歌及追憶記之一部、可以窺知追慕故少將之眞情也、

空中依然今長眼、命盡海空永尚香、忠魂永歸護海洋、必殺決意禦神天、

不捕頑敵不生還、燃燃海上布林罕、茲日、余駐屯於〇〇基地、行至加藤部隊長歸來、心念今日竟何其遲遲、午後四時許、丸尾大尉機及其他一機、歸返基地、然而悵望之部隊長機、何以未見歸來、已而丸尾大尉、自愛機降下面色蒼然、似甚悲愁、宣告於余曰、「部隊長殉忽矣」、噫嘻、此一瞬間、當場諸員無一人肯信及此、以爲此殆「胡說八道」耳、但任誰亦未出諸口外、顧丸尾大尉、而色過於沈痛、似不欲人更對之質問也者、不知經過若干時間、既寂寥之膽衆亦不能忘、

戰友胡不歸、耿耿心難忘、男兒本豪言語、曾不言勛功、

此與突茶店、追敵去遠征、義烈眞勇士、護國式英風、

是日、（十一月十一日）、敵布林罕轉、P三十六型機八機組成之戰鬥機編隊、來襲至布林罕附近、迎之、哈里根轉六架、亦迎擊後、進追而來、丸尾等康大尉與僚機〇〇共〇架、勇敢邀擊之、丸尾大尉、敵機遭入敵布林罕群中、與敵方十機相格鬥、首先擊墜敵二機、終使〔…〕隊、擬向護外逃遁、時敵戰鬥機欲追已方爆擊隊之危急、注視丸尾機、一齊集中攻擊、但丸尾機、頗能防衛、追擊布林罕至國境方面落於距開羅布海上、嗟失、伊藤曹長斷世矣、此殆進行加藤部隊長日所謂「空中勤務者、其最後須潔」之遺蹟要部隊長之孟加拉海、又斃我一勇士矣、

阿剌干山顛雲高、忠魂永歸此山岳、瞬影忠魂兩遍夢、

今已魂歸白木箱、殉身殺敵到久泉、英魂殺佩照入時、

是日、（十一月十二日）、在吉開羅布、宿敵擊布林罕、哈里根P三六型等二十餘架來襲、伊藤久次郎曹長、亘三十分鐘追逐逃遁之敵機、堂堂壓退強敵、使若崎機脫出危險、更對敵驅戰、敢然與敵僚機落於亞開羅布海上、〔…〕

護衛大空不可緩、空中勇武頑敵殲、

悠悠舊門已、堂堂列陸師、夕陽斜映聞驚飛、

男兒事業是長征、無限威力無限功、

繼續總進掃蕩殘敵 山西擊滅作戰戰果擴大

【山西前線〇〇十九日電】對在北部太行山脈、皖喻之八路軍擊滅作戰、繼進行中之日本村川、鵬村、笠原各部隊、十六日於本勝頭（皖極東方二十公里）、擊碎持有迫擊砲之平漢遊擊隊、及邢台獨立大隊五百餘名、更於該地西邊皖極關北方地區、實行掃蕩、十六、十七兩日間、獲得遺棄屍体四十九、捕虜三、小銃五、同彈藥九十、手榴彈二十七、擲彈筒四十九之戰果、又於松滋鎮附近掃蕩中之細井青柳一瀨各部隊、於十七日獲得遺棄屍體六、捕虜四十八、迫擊砲一、小銃三十六、同彈藥十六百八十三、手榴彈百十六之戰果、現更擴大戰果中、

僅負抗戰虛名 敵側將領毫無成算

【湖南前線十九日電】日軍此次夏季進攻作戰、予重慶之軍事經濟政治以大打擊、是以對日軍之腹地進攻、戰局之現狀、深爲恐懼、足證軍將領、抗戰力之貧困、如近日之第六戰區湖野豐減戰時、第六戰區代理司令長官孫仲連發表作抗戰、而隸下第七十三軍回顧勢、曾大事宣傳、該全力進行反攻、無如胸無成算長彭位仁、及各軍長、師長等主將領、輸事多遁足證彼等毫無責任感、已失抗戰之自信力、行今次作戰、竟誤認作戰計劃、阻止進攻、須〇〇個師兵力、僅送〇〇師之兵力、故重慶呼號之徹底抗戰、僅僅名目而已、

關口保氏接充 四平省次長

【新京】伴隨田邊四平省次長之榮轉滿洲計器理事長之際、四平省次長後任、起用總務廳參事官關口保氏、以十九日令發令如左、

總務廳參事官關口保任四平省次長（簡二）四平省次長田邊秀雄依願免本官（五月十九日令各同）

股票行市

前場

奉天滿取 開盤 收盤

大連市況 開盤 收盤

哈爾濱市況 開盤 收盤

安東市況 開盤 收盤

後場

奉天滿取 開盤 收盤

東京短期 開盤 收盤（收盤時間十時五十七分）

安東市況 開盤 收盤

哈爾濱市況 開盤 收盤

[illegible]

國債行市

（收盤時間二時四十五分）

國債名 每百圓票面價 包括經過利息

第一次四厘公債 [illegible]
第一回富國債券 [illegible]
第二回富國債券 [illegible]

肝油以上營養劑

大家來瞧

結核 貧血 疲勞 虛弱 弱視

日本農林省（水產試驗場創製）

益体 エーデー

驚人的新成功

本劑與肝油不同，不含有不易消化的油分，對胃腸無害，沒有腥臭氣味，甘美易服，養分除有維他命A、D之外，更豐富的含有維他命B、阿米諾酸，燐，鐵，鈣與造血素等，而成爲一大營養源，如此完備的營養劑的確是以往的肝油類所不及的，所以有需要肝油的諸君，欲得眞正營養治療的眞價，請從速購服「益体」吧！

包裝百錠・全國藥房均售

（奉天省認可濟）

希望發財 速備時價

倘蒙惠顧 當天發送

創牌子 大賤賣

防蠅衛生球

一磅重四五〇瓦（合滿斤九兩約一百三十粒）單價四角

包裝每麻袋內裝七十磅批發價㊕二十八圓（麻袋奉送）

訂貨請先匯款運費貨客負擔發送由客車或貨車希指定

製造發賣處 鼎大藥房化學工場 奉天省海城縣中街 長電話二七八番・受信私書函二四號

我們的大空由我們守護

燃起擊滅美英決意
堅固必成必勝信念
壯烈展開實戰防空體制

奉天省佈告（第一號）

奉天省長官房弘報股五月二十日九時發表、一、五月二十日午前零時訓練防空警報發出現下時局之趨勢、因敵美英企圖挽回其敗地、而呼號日本帝國施以全面的進攻、尤有强南太平洋方面之飛行基地並兵備、同時在中國本土重慶敵樺地區似有設前進飛行基地、故我國內有遭敵軍空炸之虞、並且不可偸安狀況、當此次防衛訓練尤須戒備此等諸點尤其本省復爲政治産業、經濟、交通之中樞要地、故對完遂大東亞戰爭之寄與責任、亦愈益巨大、因之省民應自覺時局之推移、及本省之重要性官民一致在〃有備無患〃〃擊滅敵英美而後已〃之確固信念下昂揚即應實戰之氣魄與實踐、至希以國民防空之總力、邁進完成鐵桶不動之防衛陣、途、特此佈告如右、康德十年五月二十日　奉天省長于鏡濤

擊滅美英的確洲決意、凝集在北疆滿洲之空的防衛、乃從二十日起、實施本年度頭一次防空訓練、語云、「有備無患」、原來不斷爲確立防空體制、遂以十八日的第一回防空日爲期、做了周到的準備、取齊有力的防空協和步調、四千三百萬國民遂起了斷乎擊滅美英的敵愾心、對於這防空訓練的實施、以毫不動搖而沉着的氣魄、轉瞬間全國完成「敵機儘管來」鐵桶一般的民防空陣、

在對空的關心、昂揚到最高度的街頭、職場家庭、二十日這天、天還沒有亮、使展開了果敢的行動、於是滿洲全土、已經確立了滴水不洩的毅然對空武器陣、現在正是即應單防空堅固守護我們國土和重要施設的年頭、四千三百萬國民由夙日的訓練所培養出來的眞摯敢鬪防空精神、正須凝成一團烈火、一心一意來力行這業

警本指導班長田修一氏談話

由中央派遣之奉天省警護本部指導班長田修一氏談話如左、

「擊的任務、並非課給決戰下國民防空、的最高任務、假設的敵機、雖然是必來的眞正敵機影子、訓練就是實戰、應該知道我們今日的成果、即時有用於明日的實戰、所以我們必須銘記二十日乃是走進實戰訓練歷史的開始日、關於演習、可見於通信聯係與救火訓練、非常的眞摯而迫於切實、防空活動、由官民一體協力下、必獲得良好的成果、今日的訓練、不僅於今日、而於今後切實的防備飛行機來襲、努力堪應官方之意圖、興民方積極警備防空的一切、將來頗堪期待也

奉市實戰訓練展開
百五十萬市民顯示必勝決意

奉天市佈告（第一號）

五月二十日午前零時發出防空警報後、本市亦鑑於大東亞戰爭下時局之推移、及防衛訓練之意義、愈益重大、且本市爲我國産業、經濟、交通之樞紐、故要望市民能自覺時局之推移、及本市之重要性、官民一致協力、以期收得國民防空之效果、康德十年五月二十日　奉天市長王賢湋

五月二十日午前零時訓練空襲警報發令、奉天全市展開實戰的訓練、百五十萬市民、各行自體防衛、一般家庭、確立鐵桶之陣、各項訓練之成果、發揮無遺會社工場、協力於鄰組活動、舉全力展開猛訓練、乃愈堅强必勝之決意、確立決戰防衛體制、午前零時訓練空襲警報發令、本部之指令立即向市內各區組、將防空裝具、急遽整備、「我們有防備、何懼敵機」、監視、警備、消火班一齊傳達、義勇奉公隊、隣

八時飛來敵機　接報全市活動

「午前八時由〇〇方面飛來敵機〇機、現在於〇〇米上空飛翔」、接此情報後、全市即時開始活動、其訓練狀況、直似實戰、即緊急之消火、亦舉出絕成果、發令後情況如次、

五月二十日午前零時訓練空襲警報發令、同午前二時訓練警戒警報發令同六時二十五分空襲警報發令、同八時五十分奉天地區訓練空襲警報解除、同午後零時二十分訓練空襲警報解除

活潑潑地防護姿態
規律精悍協調隨處可見

之構成、然後開始訓練行動、遂受命令、訓練警報遂從本部指導員之狀況指示、即遂實戰之諸訓練、洗禮實誠、手持水桶之都轄婦人、顯示下毘爆彈之必將的決意、全市結成一體、如鐵桶之陣、「市結成一體、以期防空防衛陣之完璧、「我們的都市、由我們守護」防衛之意識、益加堅固、市民每人臉上均現緊張之色、發揮絕大成果矣、

於空襲警報下島興之大奉天市街、在莊嚴空氣中更拿緣一種寂靜狀態、各通衢之馬路上、於諸員公務員涉嫌職場之清晨、前呢各步警戒時之決意態度、均接難裝之精定服裝、昂然踏於邁進之途精神奕奕、盡均悉空防之重要体制也、於街頭巷尾時現防衛指導層及協力區民之踪

時、各隣組團體之標示門前、於空襲令下、分別旗幟、迅速傳令論案、假呈緊張之勤員活動陣、積極防衛之動態覺定了前後民間之全部陣容市民之路揮於途者當通街道巷之際、遙聞空襲警報傳來即時佇立於側、遵守防衛規律、同時以見義勇爲涉身防護爲保互助之精神、隨同警報現場之鄰組、救護及滅火工作而行參加、是固於空襲下遭受敵機盲襲之場所、深荷協力操持救護工作者殊多有人在也、

（中銀分行）展開活躍訓練
逮捕謀略員確保最小損害

當廿日午前六時三十五分之際、忽有三名謀略員利用警戒管制及朝靄、乘立哨警戒中警備員之隙、闖入奉天城內中銀分行、破門而入事務室當一人担當事務室之破壞炸裂、金庫之破壞、事務只閒、轟然一聲、數枚炸彈擔當所處之警備員、返急報附近之派出所、同時發見謀略員之姿、於是敵謀略員二名當場被捕、所餘一名、尚企圖猛烈之反擊、爭鬪至〇分後警察官員已馳至、與行員協力、使負重傷而逮捕之躍活動、完全將火消滅、因該行自體防護團之活躍、因由於平素之訓練、故得十分發揮其實力、且防空資材極爲完備、故於一絲不紊之指揮令下、取極有効而適切之措置、而博得好評、尤當婦人部隊、現實酒之防空服裝、大有凌駕堂堂男子消火班之勢、其活躍之情景、實呈實戰之觀、因而本部指導員殊常讚嘆、

官民動員從事演習
果敢迅速滅火工作告竣

北關區小北街一段一五四號附近、於廿日午前七時卅五分頃之空襲警報中、敵機投下燒夷彈及爆炸彈旋即倉惶遁去、附近居民於得到警報之後、由諸鄰組之互助精神依照班組長之指揮、分持滅火器具、高梯水桶、鐵鍬等利用極迅速之動員姿態、趕赴肇事現場、踴躍實施滅火工作、未幾滅火工作圓滿告竣、而參加鄰組防衛工作之住民、除壯年者外、耆老婦孺爲數頗多、實則奮勇從事空襲下之防衛業務直不亞於壯年男子也、當實施滅火工作之際、該管警察當局並區署事務擔當者率先閃報馳至、除維持鎭靜秩序之外、並奮勵實踐之當前工作、克盡防衛救護之要務、是以成果殊佳達成圓滿之防衛實績也、

市被投燒夷彈
防護團即撲滅

於警報發令後緊張空氣中、奉天市公署、竟於上班時間被投下燒夷彈、該彈正落於三樓與二樓中間樓梯口之走廊、遂即起火、探監視員發現、急報時發防護團員趕來以所備之水砂、按風口訓練之心、即時撲滅、於是奉天之心臟、已克服敵機之猛炸

昂揚決戰精神
發揮敢鬥的志氣

據本部報來之報告謂、北關區小北關一九九之九號附近、有瓦斯彈、燒夷彈投下家屋全被破壞、死傷者甚多、且無避難所、所以民心非常不安、所以宣撫方策尤其對流言蜚語更需力從事防止、爲防止於此、急派附近之城北男子國民優級學校青少年團、並將放學校作避難救護所、對於現場民等心之不安以提及流言蜚語等事防止、

在上記各地點演習的時候、現場的男人、奮勇從事敏捷遂行、不必詳細的在這見再反覆的說了、單就現場女人的活動狀況、來說一說的聽得情報以後、都穿着輕便的服裝、頭部紮着頭巾、特別整齊的集合了、以後聽着有火災的情報、於是、就都拿着水桶、和便利盛着沙土的木箱、對着發火的場所、都拚命的揚着水、撒着沙土、當時呈顯着特別敢鬪的精神和態勢、眞不是在紙面上、用着秀筆所能描寫得盡的、可要知道、在這個決戰體制下、防空的事情是特別重要的、不但對於我個人家庭有相當的關係、便方、就是對於國家汎而言之、對於大東亞共榮圈內、也有不能可說的好處、那就更不必詳細的解釋、使令大家見聞、大概誰都徹底的明白吧！可是在當時、她們有那樣敢鬪的精神、敏捷的活動熱誠的奉公、不是穿着整齊的服裝、才有那樣可欽可佩的成績、純粹從內心裡發出來毅然決然的果敢精神、那麼我們如果沒穿着整齊的服裝、或者是準備資材、不太完全的時候、我們若能發揮出來眞精神、果敢活動那也就像我們親邦無敵勇敢的皇軍、「戰無不勝、攻無不取」遇着什麼樣頑强惡劣的敵魔、也能把牠們打敗了、那麼我們滿系婦女就趕快奮起精神、照着她們所做的模範事情、當做標榜、牽盡銃後國民的使命達滲中央當局的要調、完成大東亞共榮圈內的堂皇建設、那纔是指日可待的事情了、

發揮眞實防衛力
救護迅速敵彈完全無效
（奕在滿國民校）

當接到空襲警報之時、授業中之葵在滿國民學校學生、當即頭頂書籍及其他文具、受級任先生之指揮、由走廊寂靜迅速避投庭於外側之陰下、不久忽由雲間發現敵機、已發現非武裝建築物矣、於是隨以四千米之低空飛於頭上、投下爆彈四枚不久、其二發即落於校舍之大門而炸裂、月起冲天之黑煙、房瓦四散、其後之二發則落於二樓西側之教室內、而炸裂、以致教室被毀、救護全破、待機中之學校職員、於校長作先鋒、而到場手持消火柱、從事救火、水桶亦迅速送出、砂袋直擲、

內、小西區市民、在防空訓練的今日、聞到警戒警報後、由該區公所滿上區長、今井庶務課長全區職員、義勇奉公隊、青年團等、赴陣頭指揮從事嚴重之訓練各鄰組各家庭指揮領導之下、俱都持起槍後國民之精神、着用防空日之服裝、整理室內一切之重要物、設避難所、預備防空的一切用品、空氣十分緊張浩大的從事着防空訓練、

小西防空訓練
區民認眞從事
（百五十萬市民之大奉天市）

烈火乃完全息滅、但餘燼仍頭於廊下、又不久、敵機乃去、而再入於警戒警報中矣由於學校教職員之一致協力那邊勇奉公隊、青年團、各職員等、在空襲警報發令下各從事各的職責、整理交通、行人急至避難所等等的演習、他們親切叮嚀的指導市民們、足表現着槍后國民赤誠之任務、而向大東亞聖戰途上邁進、

不要把訓練當兒戲
群策群力護我天空
防空訓練日王市長談話

王市長

戰時體制下、槍後防衛陣、端賴官民一致努力、以互助精神來完成這鐵壁之陣、由於制定十八日之防空日、其意義至遠且大、在第一次之防空日、奉天市已收得相當成果、而市防衛當局爲喚起市民對防空有相當之認識期無遺憾的發揮訓練精神、於二十日期開始了防空訓練、動員全市軍官民、均以緊張活潑之精神、全員從事本訓練、當防衛開始之際、王奉天市長發表談話如左！

在決戰体制下、防空知識是每個人都必要知道的、在過去之訓練有的人把他當作兒戲、這實在是大錯特錯希望市民把訓練當事實去演、才能發揮了訓練的眞諦防空訓練特要是注重在精神上、對本訓練有了相當認識、在一旦有事實決不感無所措手、和恐惧、在燈火管制一層、希全市民要注意、官方發布燈火管制命令時、要火速實施、總之各人要了解自體防衛、不必官方去督促、要發出自覺心、一旦遇事要以一絲不紊之動作、對水桶、防火砂、及一切防空用具準備起來、努力家庭防護、同時更要發揮鄰組互助精神、一家有事、大家幫忙、假每組都以這種互助精神、全市當然完成了空鐵壁陣、在政規定每月十八日之防空日宣傳、要在喚起國民對防空的認識、希市民各位在每防空日訓練時、男子要嚴戰鬪帽、扎裹腿、女子要輕裝便服、共同努力來完成這大任、總總本訓練是注重在家庭隣組希全市民善体斯意、同共努力來守護我們的天空、共同向擊滅美英並大東亞聖戰完遂途上邁進、

小北關被投下瓦斯彈
動員青年團救護及宣撫中

於訓練防空警報傳出之同時、協和會市本部、乃動員地域一職場、分會、義勇奉公隊、青少年團、國婦、待機中午

戰時下的防空與生活（五）

前八時四十分警護本部、接一到以下一項報告謂據北關地

我們的家中、預設時時不斷水纔好、因爲防火水並非展覽、原來是爲着到時用的東西只求便利馬上拿來能夠使用就可以了、

顧女士＝好靜不好動這是我國婦女的傳統毛病、尤其凡事依賴男子、彷彿已成了亘古不易的天經地義、譬如有許多家庭、當局告訴他要如斯這樣的好好準備或者問他爲何準備不完善時、許多婦女竟爾以當家的沒在家而應對之、當茲發揮國民總力的時候、而仍然拘着男女工作有別的觀念、這實在是件憾事、此點我想對於家庭防護上、誠爲一大缺欠、而希望我們婦女今後當有所覺悟的、

司會＝顧先生的高見、實在令人同感、因爲教育程度關係當然這些都是不可掩飾的事實、那麼只有求傳唐、戴兩位先生那樣的知識、女性來啓蒙了、

戴女士＝這可不敢當、即是敢當、又有什麼方法來啓蒙呢、

顧女士＝可是你有方法來啓蒙、人家接不接受還是問題啊、

司會＝是的、問題是越說越多、不過如果我們眞能把防空的重要性和生活的關係、指出事實來和他們談論時、相信他們決定能夠願意聽、願意接受、而眞能徹底明瞭的、不過到現在、一般婦女未能將防空的準備、設置齊全、其主要的原因、就是他們以爲防空不防空並沒有什麼大關係、因爲沒和其生活發生關係他們就拿着不在意所以今後當啓蒙他們的時候、最好能把這個要點、使其理解、那就可以達到所期的目的了、並不是一件甚麼難的事情、

買不着防空用的黑紙時、還有什麼辦法沒有、

齊＝防空窗帘、並未限定非用防空的黑紙不可的、在可能範圍內去利用廢物、如利用三張以上的舊報紙牢牢的糊在一起、做成窗帘、也很適用、只要能把屋裡的燈光不使其透漏於外面、什麼都行、

顧女士＝我現在想借機詳細打聽一下、就是這次防空日的制定、不知其用意是在那裡、

防空和生活打成一片
一刻不忘防空的緊要

王、這次防空日的制定、就是鑑於時局下防空的重要性爲期徹底的訓練、使防空機生活打成一體、使全國民一時一刻也不忘掉防空的緊要而初次制定的、本月的防空日是十八日、今後更限定每月十八日爲防空日、以喚起國民的防空思想、並檢點日常的防空準備、處有今日敵迪的電擊作戰下、並不容你接到空襲警報以後、才去準備、必須以待時的態勢、在平日就有充分的準備才行、

顧女士＝剛才已經提過、因爲在防空時、常有無知的小孩子們、哭爹喊娘的防害家庭的防護工作、對此可否想一辦法、依我的意見最好利用隣組、因爲隣組是防護工作之母體、以當空襲的時候、最好將三四家的小孩子們、聚合在一處、由隣組之中、委託一兩位不能工作的老弱者、去照顧看守、如此當母親的、就可以安心的去從事工作、而免浮孩子擾亂的防礙了、

司會＝這也是一個最好的辦法、然而必須在平時就得去訓練、因爲有的小孩子離生除其父母以外、不願跟別人玩、

戴女士＝關於防空警衛一事剛才已經談了一遍、但是要情緒氏＝關於家庭婦女的防衛心理、雖然去徹底的啓發然而大多數的女人、對於防空一事、心理想負全責去處理、但是多半害怕而不敢去做、這眞是一件困難的事情、

清水＝最好不要怕、根本空襲並不像我們想像那樣的可怕、只要我們有了完善的準備、什麼也不怕、所以希望婦女各位、在眞正的去活動以前、第一要先打消恐怖的心理、

戴＝我還有一個提議、就是我們大多數的滿系婦女、向來自知關已、不知顧人、都要不和他直接發生點利害、他是袖手旁觀、絕不出來援防你、我現在舉出一個最淺易的例子來看、當我在新奉天時、於防空演習之際、曾將只月燃不發火的假燒夷彈向市內投散以訓練一般防火工作、當時於現場觀之、如果燒夷彈投在自家、或其附近時他馬上就出來叉喊叫的拚命去消火然而若投在別人的家時他就不如此焦急的防了所謂「個個人自掃門前雪

防空訓練寫眞說明

（1）奉公隊及鄰組動員救火情形（2）鄰防團救火情形（3）民族協和輩（4）學童們地用口罩防毒瓦斯情形

現在正是即應單防空堅固守護我們國土和重要施設的年

病後恢復
若素

（化性維生素B複合體及消化酵素之合劑）

人在患病以後身體勢必非常的虛弱，如果不積極設法充實體內的營養，一時決難有復原的希望

唯有服用「若素」纔是最妙的方法，因它是胃腸營養聖藥，其中含有各種人體所需要的營養對於强化胃腸，充實營養，有獨特的神效，服後身體自能日趨健康。

藥價一日　續散分錢

奉天市信濃町十七號　若素製藥株式會社

癩病最新療法劑
（貼伊普博士發明創製）

大阪天六病院長　高木博士

嘉多奧克爾＝注射劑及內服藥片

△在家庭自行治療△無副作用△說明書奉贈△此病自古至今多認爲不能治癒的理由

向來一般醫療界、對於此症的治療、殆公認除大楓子油以外絕對無其他良藥、豈知大楓子油中所含之有効成分、極少而大部分皆爲有害無効的原質、所以當然不克奏効

△此病絕無不能治療之理由

根據前述之原理、經本所多年苦心研究之結果、竟將其効成分由分解而抽出、除去有害成分、遂配煉而成此品一「嘉多奧克爾」藥効極爲優秀、自今以後癩病一症、有無難治之憂矣……

△本研究所的自信力及使命

查美國向以政府之力由貼伊普博士使用此品在國立許利希爾癩病院將所有之癩病患者根本治癒、而使彼等化廢爲喜歡然出院、本研究所在日本國內、及大陸各國、廣爲推銷、以期普救一般不幸的患者、使其速復健康、爲此用敢介紹、有問即奉寄。

大阪市北區天神橋六丁目新京阪前大六病院　總發售處

高木化學製藥所

博士　高木中麿

萬人油
內服・外搽！

各界唯一良伴
隨身攜帶一瓶
可保百病無憂
地球牌萬人油
裝〇藥圖
人人必備
內服治內科
外擦治外科
百病皮膚

安坤丸
主治　調經

安坤丸是治療婦女經血不調的急效藥
安坤丸服三四日後有不可思議的效驗

婦女救星　安坤丸
（專治婦女病、調經種子）

經痛者一大盒即可痊癒兩大盒足用

小盒　二十付　二元
大盒　五十付　五元
大盒　七十付　七元五角
外埠函購請先匯款另加郵費四角

經血不調　赤白帶下　肚腹疼痛　子宮寒冷
久不受孕　腰酸腿疼　四肢無力　癥瘕痞塊
滑胎小產　經前腹痛　經期腰疼　經後腹疼
二三個月　經血不來　經期錯後　經月數痛
經血不止　經期不準　經期錯亂　經前腹疼
嘔吐噁心　經多經少　心忙心跳　心口疼痛
肝鬱氣滯　面黃肌瘦　午後發燒　四肢浮腫
飲食減少　夜晚盜汗　晝夜不寢　手足冰冷
胸痛目眩　頭暈耳鳴　氣血兩虧　血虧血滯
婦女一切　血寒氣虛　氣中血虧　血崩之症

奉天市大西城門外鐘樓南北順城路西劉大局胡同三號

製造本舖　鶴春藥店

吉林東關雄昌街　福壽堂藥房
新京日本橋通　義和藥局
吉林河南街　民生藥房

謹准藥金決不致誤

哈爾濱正陽十四道街　德泰恆
安東大道口　瑞祥泰
奉天正陽五道街　天育堂

各埠代理詳列於下

防空講座

陸軍上尉劉德明

防空是現代人必須有的常識。必須的義務。這是任何人不能否認的事實。國民雖然施行過防空演習。但是並沒有空襲經驗。若能想想歐洲諸國過去所悔到悲慘的空襲洗禮。實在是應當預先覺悟的。

國家爲完遂高尚的理想。出征軍如何的奮戰力鬥。他的後方國土。若是對敵機空襲。無防備而被蹂躪。終也成畫餅。所以說。『欲期完成國防。必須先行防空』要防空須有防空精神。當受空襲之時。就是敵機投下爆彈。國民亦能以必勝之信念與旺盛之氣力防止其猛烈之程度。毅然征服其威力。像這樣獻身報國。防衛國土的防空精神。是由於平素不間斷訓練之體驗所得來的。防空訓練又多麼要重呢。

在從事於防空訓練時。不要盲從的受人指揮。胡混的將時間渡過。要先明白爲何要防空。如何才算防空。防禦事前要充實防空常識。在個人方面。受一回訓練。自然就能有一回心得。在國家方面。訓練一次。自然就能有一次效果。這本此趣旨。在公務冗繁中。記述數章。以供參考。

第一部 非常時局下的防空

防空是如何的重要。其大要誰都能了解。在非常時局下。決非在養成防空學者。徒自研究防空理論。而能達成的須在有事之際。能作有補益的防空戰士。應於現況以達成防空的準備。這才是唯一的呢。一國民各位。能認識防空內容。不算充分。現代的防空全有重點。須判定其緩急。順序如何或去實踐。這是應當警惕的。

非常時局下。資材不免缺乏。要排除一切空論及理論。以豫想之空襲判斷爲基礎。對最要緊且實行可能之防空方策。而傾以最善之努力。是最爲緊要的。

空襲之判斷

空襲判斷就是豫想空襲之程度如何。敵於應取行動之中。判斷如何能於我最適當者。對此還須加以防空方策。依航空戰之進步。須時時更變。爲樹立非常時局下之防空對策。應勤現況而行判斷之。

空襲判斷之要目。有種種。像敵國對我國怎樣空襲。在何時何處能有幾回空襲。投下什麼樣炸彈。其被害程度又怎樣。這全是其中最主要的。

具體的空襲判斷。雖爲必要。但是不可能的。有鑑於此。僅就豫想的空襲判斷之大要而記述之。

空襲必然性

現代戰爭的本質不變。戰爭的形態。已經隨着時代變化了。現代的武器與當時相比較。是有很大的差別。有飛行機現出。飛行機在此二三十年間。發達非常進步。現在爆轟機。載一噸的爆彈。一時間能飛行四百粁並能續行幾時間。現在列強各國全在大量整備爆擊機呢。

現代戰是最高度之國家總力戰。其中依然是以武力戰爲中心。我滿洲國爲翼贊援助親邦完成聖戰。負起鎮護北邊的重責來推進之。全國國民意志須知識。須以十分準備爲必要。

空襲其國土。當震駭其國民。對物心兩方面。與以大打擊。因其爲殲滅國家總力戰遂行之非常有効的戰爭方法。由戰略上亦須排除敵國萬難。而出此舉。這是戰爭目的達成上必然的就是在現代戰國土。不受空襲。乃避所難的。在戰爭上所難免的宿命。

一旦空襲。亦能鎮靜。爲期防空必勝。所以不問老人。不問兒童。全國民皆須有受空襲之覺悟。以免去事出意外。招來不安動搖。而減少損害。是最爲緊要的。

白樂天詩中婦女（六）

當時有官妓和人家秘密的富貴人家蓄小女孩子。養大起來教以歌舞。樂天在舊唐詩中說道。

『人憐巧語情雖重。鳥憶高飛意不同。應似朱門歌舞妓。深藏牢閉後房中』

鳥雖受人撫養。然而越能飛出。還想他天賦的自由。是時常有的事。婢。妾。歌舞妓。也是不能常『深藏牢閉』在後房中。往往樓溜似的逃之夭夭。所以樂天也用了這個比喻。在消失婢詩中說。『籠鳥無常主』。

因爲『籠鳥無常主』的情形。他便發生了『莫教小妓女』的感想。樂天並不從人道方面着想。乃是就利害言。

『莫教小妓女。妓長能歌舞。三年五歲間。已聞換一主。借問新舊主。誰樂誰辛苦』

再從他的詠妓詩中。可以知道他正面的理由是。『亦聽不得多年。聽未教成年已白頭』。反面的理由是。『閑道鐘嘗費心力。忍教成後屬他人』。他本來想勸當時的人『莫蓄小妓女』。也許爲反對這種陋俗。於是曉人以利害。使他們知道太不經濟。則陋俗或者有矮除的希望。——但是。想來。又想去。不覺太深刻了。於是有下述一椿悲劇發生。

據說。徐州張尚書有個愛妓。名盼盼。與樂天有一面之雅。尚書死後十餘年。盼盼尚在燕子樓守寡。這消息偶然傳入樂天的耳中。他做了一首詩。原文如左

『黃金不惜買娥眉。揀得如花三四枝。歌舞教成心力盡。一朝身去不相隨』

樂天的詩當時是很負時譽的。往往『不脛而走』。傳誦人口。據堯山堂外紀說。『此詩爲盼盼得詩反覆讀之。泣曰。自我公薨。妾非不能死。恐百載之後人以我公重色。有從死之妾。是玷我公清範也。乃答白公詩曰。

『自守空房恨斂眉。形同春後牡丹枝。舍人不會人深意。訝道泉臺不相隨』

旬日不食而死』。

對國民勤勞奉公制之再認識

徐克成

一、概念

關於國民勤勞奉公制度的根本理念。已在『地方行政』四月號寫了一些。本制度用意既深。而其理念的追求又是一件重要的問題。這裡願先把國民勤勞奉公制度的要點。通俗的解說一下。

國民勤勞奉公制度的創設。也可以說是要點。是以『建設滿洲』和『國民錬成』兩大目標是使帝國青年挺身於高度國防國家建設。問題很簡單。目標很明顯。再平易一點說奉公制度就是一面錬成國民。一面藉着流汗來實行增產和建設。同時還要打破了從來蔑視勤勞的觀念。使滿國民人人皆勞。而人人變勞。國民勤勞奉公制度何以這上述的兩個目標而在這個時期來創設。其理由安在。這個問題老是究其所以當然要爲題到『理念』上了。這裡我們姑且不談理念。單就實際來討論。

一、勤奉制度創始的時期

國民勤勞奉公制度所是爲了高度國防國家建設。又爲了國民錬成而設。那麼爲什麼不早期創定而要在建國十年之後的今日實施。關於這一層先要討論一下。

靜觀現下的時局。從康德八年十二月八日親邦日本帝國爲了東亞人的幸福。更爲了創造道義的世界。換言之。爲了永久的幸福。對暴戾的美英宣戰以來。我滿洲帝國所負的使命愈益加重。而我國的使命更因之而愈顯了。我國本乎『一體不可分的關係』專意於『舉國人而盡奉公之誠』。『舉國力而援親邦之戰』。也就是舉物心兩面。一方面以完成『北邊鎮護』重責的國防建設。一方面來達成『兵站基地』使命的增產建設這正是奉行『了生死存亡』斷弗分攜』的聖訓爲了完成我國現下唯一最高的使命舉物心兩面來援戰。方有這國民勤勞奉公制度的設施。這就是本制度所以施行在第二期建設初頭的康德十年。

簡而言之。爲使大東亞戰爭操戰於必勝。先敵而完成國家新體制。一面錬成國民。一面實行增產和建設。可以說本制度是一舉數得的實切乎時宜的國家經綸。

二、國民錬成和戰爭力

舉精神和物質有形無形來助聖戰這是我國唯一最大的使命。這裡我們暫由有形的方面談談。有人說近代的戰爭。因了戰爭學的發達。單以物質的優劣難判勝負。其勝利的關鍵而緊在『國家的綜合戰力』也可以說是關係於總力戰。而這總力是由於『人』。『物』和『訓練』的三個要素構成的。同時這三個要素互相間的關係不是相加的（總和）而三者是相乘的『積』通俗的說就是缺其一者。全戰爭力等於零』

航空方面……美國之敗因

一。不詳日本航空兵力之實狀。更過小評價

美國之連次敗北。有種種原因。在航空方面。則此爲主因。在昭和十六年內。美國之軍用機。除練習機外能用於實戰之機體。約一萬三百架。其中能直接用於與日本戰爭者。馬來方面約四百架。荷印諸島僅二百架。蓋小睹日本航空兵力矣。戰前美國以爲帝國海軍第一線約三百機。陸軍第一線機約千架。其予測之愚實出常識之外。即開戰端。日本之陸海空軍。在機材之量與質上。搭乘員之精神力。莫不卓越。深挫美國之自信矣。

珊瑚海海戰時。美軍曾以當時諸爲最精銳之比魯P三九戰鬥機六架。圍攻日本○○戰鬥機一架。而日機○○破圍上昇。美國機急追。然其上昇能力不及。未能奏功。

又美國側於日本對真珠灣攻略後。集日方不幸中敵彈自爆之機休破片。由技術者調查研究。據其結果發表。對日本之設計技術。深表敬意也。尤於翼之構造輕且堅固。所用材料皆良質。此彼等深感不解者。蓋彼等向以爲日本必感材料之缺乏也。（未完）

滿語講林

形色

飛因特克運穆畢（裂陷）
飛因呼訥穆畢（裂縫）
扶塞遮穆畢（薄處通破）
扶塞勒穆畢（薄處穿通）
舒昂枯穆畢（塌陷）
舒昂枯補穆畢（使塌陷）
喀苞剌穆畢（壓扁）
喀苞剌補穆畢（被壓扁）
塞恩 德遮 穆畢（破成豁口）
恩德勒穆畢（刨豁口）

吉林九台行（續）

路旁樹。草離離。青茵而可愛。農夫三三五五。相與以春耕。第不見野花雜陳。何白頭翁。紫羅蘭類。尚未至花潮乎。數月來不得郊外之行胴亂（植物採集用之器具）未掛肩頭。心誠正復癢癢。原欲假此一行。稍探早春之野卉。然忽忽。車抵四平矣。而路旁未見一鮮艷之春花。嗟！季節仍未足於春。春暉仍未足於大地耶。

鄭孝胥先生

佐藤瞻齋

健康要訣

天明。余行五禽術。在精神上。運氣於體操五禽之術。即調氣之術也。余之所謂氣乃志之主帥。此氣須丸臍下丹田。彌漫四肢五體。否則無論如何堅固之志。亦同空想。

調氣之要訣。首爲呼吸。一呼一吸。連環不斷。能吸大氣細如絲。呼大氣纖如髮。則運氣自平均。論語中未孔子屏氣如無息者。即足證孔子曾取調氣之法。

簡約言之。保持健康之要訣。在盡早起。早眠。調息之事。然捨近求遠。耽於空論而怠於實行。乃人情之常。亦有售無一利者。使天賦使命。腐朽如草木。負爲可惜。余高出別人者。無他物。惟能保健。康迄今未嘗一日怠。聞鄭先生宏論。余汗流夾背矣。

未定學說

鄭先生之尊王道爲建國精神。已無庸贅言以道率相爲世尊重之鄭先生。每被誤解爲道學者。余以爲誤解者。皆出於盲目之批評。

鄭先生之腦底。絕非常是古書之再現。年十五。熟四書五經二十修身。秒至唐詩百卷諸書精粹。洽於一爐。於修身。齊家。治國平天下之實濟道。築成根基。

鄭先生之於經書。多依宋儒之學說。此世間所謂通說。常識的方便門也。去繁就簡向說法。所謂道明行德。行實踐也。以行爲本。不拘章句。此鄭先生之學則。

晚年。先生尤親大學與論語。時餘反復玩味此兩書。康德四年。先生於大學致知格物說。樹一家言。主張格物之意義。須使人民徹底。物之一字。若按從來之學說解釋。則大學全書。成懸空之談。自修身齊家迄治國平天下。將不知以何物爲根底矣。此新說之未定稿。曾蒙見示。期互相研究而余深愧迄今尚未着手。竊有以報故人。還即專心研究然在晏睡遲起之余。實大苦事。談及鄭先生。百感交集。早不知如何下筆。憶先生在世時議態之慈祥。或亦不怪。余筆之拙也。

生產戰時機構

美國~~朝令夕改的機構

西島捨丸 續
桂成譯

在此種情勢下。結成所謂戰時生產局之單一最高機構。卻斯。此機構將理想的運行了但與他之壓懈。猶甚深刻。此機構在由中立國傳來之消息上。亦清。漸可見。在似如左記機構之新設上。亦可窺見其片鱗。

在一月十三日結成生產戰時局即時復於一月七日。在陸軍省新設軍需局。任庫奴特生爲其長官（後其長官一方。海軍省。亦相接及此。協力陸軍省軍需局及戰時生產局。以租借資材之名目。結成資材調達局長官爲沙馬威爾少將。由陸海雙方挾擊分取資材之非機案。因之叫聲遂開始悲鳴了。至九月十八日結成直屬羅斯福之五人委員會。以生產之渋滯。未能達成所期目的爲其設置理由。使令美國軍需工業悉於該委員會之指揮監督下。其人員。皆行停止組織工作。此可縣見以協調作其本旨之情勢。其人員即委員長。查爾士。威爾。（海軍拉爾）。耶列克特里哥社長兼戰時生產局次長。次長由今開始爲三人制

委員。沙馬威爾陸軍中將（陸軍省軍需局長官）
委員。尼哥爾斯少將（海軍省資材調達局長官兼海軍中將）
〃 戈里海軍少將（海軍委員會次長）

因此之故。戰時生產局。不得不自認改民需產業爲軍需產業之功。像世所周知之美國製造工大部分。亦依據羅斯福之產業復興政策。發揮其本能。亦是對經營一切機械化之美國式文化生活家庭之率仕工業。他具有之工作。有自動車。冷藏庫無線電。洋爐子。洗濯機。打字機。照像機。電氣器具罐頭等。即兵器工場之工作也是不可勝數的。由此觀之。改此等民需製造工業。爲兵器工業。當然是致死力之工作了。其中之忠工業爲自動車工業。即戰時生產局在工業操業部設置自動車課。也不無原因的。自動車工業自昭和十五年之國防計畫遂行以來。其內中一部已即扣當兵器工業之工作。至今。其後現之推動速度之改換。亦無濟於事的。大東亞戰爭勃發後。美國政府爲了喚起自動車工業家之奮起。現在（即至開戰前）全美自動車工業。已經接收約四十億弗之軍需定貨。故政府。今後極準備五十億弗之新規定貨中。此種詔鋼。不外斷然禁止一般乘用車之生產限期。關於拉自動車課長。也大言不慚的說道。『現在境內以爾克達克謨伊斯。佛特三大會社。已經合作來努力軍需生產了。組若能夠發揮其最高能率時候。每年百五億弗之生產。即屬可能了』。此次合作。的在昭和十五年所結成之三社之自動車生產價格二倍以上之自動車工業自休之照和十七年第一四半期之業績。亦受到軍需急轉換之影響。而且顯著續低下之機推。十一大自動車會社之第一四半期之純益。爲三千三百十八萬八千弗。較前年同期減低四千五百五十萬弗。正顯示半額以下之激減。在三月末期。沙馬威爾長官報告稱。『美國飛機生產力月產已達三千架』

對於其他民需製造工業。極熊的連續發出製造的中止令與軍需轉換命令。其第一目的。不外是使令資材轉向軍需罷了。以後之施設或早或遲。及自行轉換方向。都是屬於必然的運命了。如斯以三月爲最盛期。至五月已經發出各種命令了。戰時生產局至十一月初旬報告謂。『改至實金屬工業。爲軍需工業一事。至十月末已告完了』。即於昭和十六年中。爲五百萬輛自動車之自動車工業。二月開始。須改換爲軍需工業。至十月須有五億弗之兵器生產。又是有金藏庫三百七十萬個之間製通工業。在七月中。已須有三千七百萬弗之軍需生產。

羅斯福自九月下旬。親親察全美各工場後。對新聞記者說道。『軍需生產。已經依照目標之九成四分乃至九成八分之比率進展了』。我們在數量上。把此算表。自覺到的收下吧。以資參考。

馬來巫醫 巴宛與沙爾丹

馬來人亦具有南方民族的通有性。爲靈信仰者。每迷信疾病爲惡靈的作祟。而當患病時。設法驅逐惡靈。無論有錢階級和知識階級。雖都受近代的醫師診療。但依舊是驅逐惡靈的信奉者。

馬來人在得病時。首先第一要到就近的藥房。買些藥草服下。這個也可以治好多少輕一點的病。然而。病很重。藥草無効時。則漸漸的預定施行驅逐惡靈。驅逐惡靈的專門家。是呼作巴宛的僧侶。這是不和普通寺院裡的僧侶一樣。而是特殊存在的。也就像日本的行者或祈禱師一般。請到病人家裡來的巴宛。起始施行最簡單的驅逐惡靈的方法。那是在網子裡裝滿了食物和菓子等。掛在密林裡類似上供。而在此『豢鵝』。然而病人越發痛苦時。即以爲惡靈不受這些懇切的方法。巴宛則更採取別的方法。用船載入各種的食物和金錢。而在此小舟上設置能招來惡靈的細繩。然後這個滿載好東西的小舟。由巴宛的手放入河中。而使之流向大海。

如此亦不能驅逐惡靈時。最後的手段則預定施行叫做巴罕邱的儀式。信個巴罕邱是非常複雜的。所以說是驅逐惡靈最後的手段。儀式也很複雜。對於此儀式有種種習慣。舉凡一般人民。皆分別按其社會的地位和富裕的程度。而所使用的方法亦等等不一。

巴罕邱亦較病人的階級而行。巴宛也有種種的階級。皆按其情形而分別。所以說此儀式的輕重性。可以拿巴宛的做比例。

至於惡靈亦有身分的高下。高等的惡靈以上流社會作對象。下等的惡靈以下層階級做對像。所以說負有驅逐責任的巴宛。也分有種種的階級。

與此相關聯而有趣的事。是在伯拉地方有兩個沙爾丹的存在。即一個是伯拉州的沙爾丹。一個司靈界的沙爾丹。由王族選擇。其妻稱做拉加。齊包姆女王。據馬來的法律稱。此靈界之沙爾丹決定是王室所出。但在政治上所謂的沙爾丹。是不成立的。此靈界之沙爾丹。支配一切的靈。獨佔有任意役使伯拉地方的最高的靈之威力。巴罕邱式。是按貴賤分有各種。其與來巴宛是接受呼出靈的。報酬的所以作沙爾丹那樣的上流病人。討酬百元前後的。實在是通例的。

在這貴賤上下。簡單複雜的種種儀式中。談談最盛大的沙爾丹執行巴罕邱儀式。儀式多半在午後八時許開始。儀式的地址。陳佈有黃金鉢和貴重的陶器等。設在式場當中。把米粉散布在這鉢的東西的周圍。饒着其他的所謂豐裝的細長東西。不一會兒。把米粉散布在這些鉢的周圍。燒着追逐惡魔的香。沙爾丹。姆達手中握着散若草。一禮而探手。做式之開始號令。一會兒第一的助手拿太鼓做爽開的德盆曲。朝着支配此土地的祝詞。一會兒繼續此祝詞而行招靈。但有時刻沙爾丹。姆達向歌手命令唱歌。如斯招出有名的靈。其果於病人是敵或非。詳細觀察後。沙爾丹。姆達對其做適當的祈禱。

這樣呼出的靈若有多數時。此式能延長至深夜。此式完了的第三日。舉行沐浴式。依此完全驅逐惡靈。而病人幾能回復原狀。對於此沙爾丹。姆達索百元的禮洋。但病人若不見輕時。巴宛自由歸宅。病人漸漸順序轉到正式的寺的僧侶手中了。

國際劇場 GEKITO
再接再厲 公演新片 演期 五月十九日至廿六日 八天
中聯公司出品有聲古裝武俠巨片！
蕩寇大俠 王乃東 黎灼灼 主演 加演 滿映新聞
廿、廿一、廿二、三日因空防關係午後至八時止
下期特別預告 夏威夷馬來大海戰 日本海戰史上光榮不變的一頁

光陸 CAPITOL THEATRE 城內中街路南 電(四)三三六三
周曼華 燕歸來 中華聯合歌唱巨片
二十一至二十三 廿、廿一、廿二、三日 因空防關係 午後八時止
下期 鐵窗紅淚

亞洲電影院 大東路 電(四)…九一
中聯公司武俠巨片 蕩寇大俠 王乃東主演
十九日至廿六日 廿、廿一、廿二、三日 因空防關係 午後八時止
下期預告 夏威夷馬來大海戰

天樂 電(四)二一八二
中聯公司武俠巨片 蕩寇大俠 王乃東主演
十九日至廿六日 廿、廿一、廿二、三日 因空防關係 午後八時止
下期預告 夏威夷馬來大海戰

天光電影院 電(一)二七八
協和劇團大公演
下期 陳燕燕主演 紛飛遺恨
二十一至廿六 廿、廿一、廿二、三日 因空防關係 午後八時止
端午特選 萬世流芳

雲閣電影院 電(二)…五
袁美雲主演 化身姑娘 一集 藝華公司出品巨片
廿一至四日 廿、廿一、廿二、三日 因空防關係 午後八時止
下期 化身姑娘 二集

光明電影院 電(八)一二…
滿映出品 下集 黑臉賊 馬黛娟主演
二十一 二十二 二十三 廿、廿一、廿二、三日 因空防關係 午後八時止
佳片

金城電影院
滿映出品最新傑作 恨海難填 張靜主演
廿、廿一、廿二、三日 因空防關係 午後八時止
金粉世家

滋陰補腎丸
每盒十二付 定價六元 外埠函購 加郵四角
腎腦補藥 主治
夢遺滑精 先天不足 腎虧陽萎 早洩 思想恍忽 健忘 神經衰弱 見事厭倦 久冷 一精孕 精稀 婚寒 腰痛 耳鳴 眼花 頭暈 目眩 專補 固精 補陰 強健 益氣 固腦 補養 斂神 強正 添精 壯力
腎經不足體格虛弱
腦筋不足記力不佳
請服用滋陰補腎丸

全滿各代理店
奉天市皇姑屯東站東 同茂生
新京大和通 義和謙支店
安東六道口 瑞祥泰藥房
吉林河南街 民生藥房
西安中興街 積盛壽藥房
齊々哈爾南大街 德泰盛藥店
齊々哈爾大街 萬育堂藥店
佳木斯德祥街 金石書画舫
東寧協和街 同和昌藥房
海城 育泰和藥店
通遼南大街 仁和長藥店
哈爾濱正陽五道街 天育堂藥店
遼陽大東街 崇盛東
鐵嶺中央街 農元藥房
鐵嶺中央街 義和堂西棍
開原搗鹿街 元慶長
開原城南街 保康藥房
洮南五緯路 德慶仁藥房
洮南五緯路 協和製藥公司
白城子中央路 欲生堂藥房
白城子中央路 和蒸長藥房
昌圖西大街 慎記大藥房
白城子中央路 和蒸順
白城子中央路 和蒸久
鄭家屯前街 廣生堂
鄭家屯東街 德慶會
保康站新市街 聚昌源
三江口 大興恒藥局
八面城中央街 德慶同
八面城中央街 恒蒸堂
昌圖署西街 元泰裕藥房
昌圖署西街 興濟大藥房
昌圖中央街 太田東亞藥房
昌圖站前街 廣增義
昌圖站前街 慶增義
新立屯 濟衆藥房
昂々溪大街 永生德
通化 世界大藥房
奉天市小東關小什字街南疊道路東門面三間便是
發賣本舖 魁仁藥店
奉天代理店 中街 中法大藥房
長電話(四)二八五九番

肺病吐血其效迅速
如蒙惠顧 請先匯款
肺癆病不難治 益壽丹非奇葯
難在不能攻破肺癆菌，奇在殺菌化痰清肺裡收氣效力，
肺癆菌
益壽丹
新京大馬路義和謙本店代理

肺癆菌繁殖於肺部所到之處便破壞損爛成空洞故極難治療益壽丹葯力直接達於患部而殺盡肺菌故無論一二三期肺病均能克奏奇效即無病者亦宜預防先服益壽丹以避免肺病之傳染可保終身無病延年益壽
從前死於肺癆病的都是冤枉死的曰前患肺病都可以不死益壽丹治一二三期肺病有葯到病除之功數千年來無葯可治的肺癆病有了救星
定價每盒十二付國幣七圓 外埠函購 加郵四角
奉天市小北城門外西頭電車路道北
發賣本舖 國瑞藥店
長電話(四)二〇四一番

各處代理店(一)
奉天市鼓樓東 同茂生
奉天市中街 天益堂
奉天市中街 中法大藥房
新京大和通 義和謙支店
安東六道口 瑞祥泰藥房
吉林河南街 民生藥房
西安中興大街 積盛壽藥房
齊々哈爾南大街 德泰盛藥店
齊々哈爾南大街 萬育堂藥店
齊々哈爾中市場 和發源藥店
佳木斯德祥街 金石書画舫
新立屯 濟衆大藥房
凌源 濟生大藥房
東寧協和街 同和昌藥房
海城 育泰和藥局
新立屯 大德興藥店
梨樹小城子 永增福
虹螺峴 永興堂
醴泉 德生藥莊
通遼南大街 仁和長藥店
莊河縣 滿洲大藥房
滿洲里 興順公魁記
扶餘東街 志泰和藥店
撫順大馬路 信仁堂藥房
密山縣 德慶東藥店
北來諾爾街 泰和藥房
遼陽劉二堡 德興裕藥店
濱江陽吾通街 天育堂
輯安縣 太和堂
鳳城南大街 博愛藥房
遼陽大東街 崇盛東
鞍山明治通 同和昌藥房
鐵嶺中央街 農元藥房
鐵嶺中央街 義和堂西柜
鐵嶺中央街 廣增福
鐵嶺中央街 和發久
三江口中街 大興恒藥局
三江口中街 福增康藥局
三江口中街 福德昌藥房
八面城中央街 和發增
八面城中央街 德慶同
八面城中央街 恒發堂
八面城中央街 元泰裕
鞍山鉄道西 紀五大藥房
開通南街 泰和誠藥房
開通東街 德泰順
開通北街 廣和堂藥房
齊々哈爾正陽街 世和堂
齊々哈爾南大街 吉發合
齊々哈爾南大街 萬益堂祥記
齊々哈爾南大街 萬育堂
洮南四緯路 增順隆藥房
洮南六緯路 恩富藥房
洮南五緯路 德慶仁藥房
鞍山錦豐街 寶和堂
白城子中央路 裕生堂藥房
白城子中央路 和發長藥房
白城子中央路 和發順
白城子中央路 和發久
昌圖縣 慎記大藥房
昌圖署西街 興濟大藥房
昌圖署西街 元泰裕藥店
昌圖中央街 太田東亞藥房
昌圖站前大街 廣增義

視察我完璧防空陣
梅津關東軍司令官訪市署
聽取大迫副本部長陳述演習情況

【新京】在敵機侵犯上空情勢下、而展開國都防衛演習之二十日、梅津關東軍司令官爲視察具有防空生活化六十五萬國都市民之演練、於午前九時五十分、至防衛國都之首腦處市公署訪問、由張國都防衛本部長關、詳細視察防衛本部內、後於市公署屋上、聽取大迫副本部長陳述國都防衛練之完畢、至二十五分間展望、假令敵機來襲時、陽滿鐵雲之大同大街一帶、及襲擊三中井百貨店之各種演練、後十時十五分至敵機空襲現場大同大街豐樂路交叉點、視察我完璧之防空陣、及不允敵機投彈而開始活動之國都自体防護團隣組之消火並救護班之活躍、市民救助高層建築物之工作、及修理電車路水道電話電線道路等交通會社電業、電電水道、土木科等實戰之急速復舊工事、我等國都防衛演習、乃準備實際之空襲、後並激勵敢鬪演練之防衛戰士。

發揮防空熱情
國都街頭滿系非常活躍

【新京】防空演習之國都滿系街頭實表現可如磐石布陣如代表之滿系街道四馬路三馬路大馬路等處皆高揚標旗旗而衛防空設備尤稱完善防護團員皆戴鬥帽打眼綳、肩掛防毒面具、連繫注射右手持宣告筒、乘自轉車、飛馳於大街小巷、消防隊皆堅持木棒奔跑不停、且長春防護隊本部之重防護班員、會訓今日已臨夜等發揮不日猛烈訓練之佳機、國都之防衛必搶後顧之憂、請大家安心覲、此外四道街二道街、亦呈異於平常之緊張氣象、由此足見滿系大衆活躍之一班、某次市自衛團國民優級學校、由孔校長以下職員學生展開自體防護訓練於校門前右上級生手持棒棍、以充警戒、女學生更充救護班員充分、發揮其熱烈防空工作之能力、

張國都警護本部長
視察中銀自體防護情況

【新京】國都警護本部長張市長、於二十日午後一時往訪空襲下之中央銀行滿洲國全體中銀職員之自體防護狀況從事視察、並親立陣頭、加以指揮、當月末正忙迫於各官廳特殊會社關係等消納事務之遂行、適受敵機爆彈所炸裂於是當即移入於訓練時際防護係員命令一下行員即行待避作業伏於床上並避危害之六十餘名來客由係員誘導之下、而入地下待避所、使〇分並無瞬間之雜亂情況、窗口係涂一名係員、卓上片紙皆無國庫總機關之防護可謂毫無遺憾焉、

強化儲蓄報國運動
本社募集儲蓄標語

【新京】在舉國高呼『儲蓄一億之儲蓄目標、本社爲圖更進一步喚起國民儲蓄心並徹底普及國民儲蓄思想起見、二之秋、凡我國民皆應實踐起來、以達成十六乃與滿洲新聞社、滿洲日日新聞社、新滿洲雜誌社、滿洲雜誌社、月刊滿洲雜誌社、及放送總局等全國主要宣傳機關共同主辦、廣向全國賞徵募『儲蓄實話』是以不問個人團體、凡有關於儲蓄方法、動機、實績、期待、苦心談及其他關係儲蓄之美談者、均希惠稿本社及各主辦機關、茲誌其主要募集要領如次

一、應募規定
1、以實話爲限、不問個人團體凡關於儲蓄方法、動機、儲蓄實績、儲蓄期待、儲蓄苦心談、儲蓄有關之美談、固不待論此外關於各種儲蓄會結成運用之實話、亦極歡迎、
2、文體之長短隨意、
3、使用筆名或匿名均可、
二、賞額、當選作每篇二十圓、選外佳作每篇五圓、賞金由該事務局負擔其他費用各主辦側負擔、
三、採用預定數、當選作七十五篇（各主辦側均爲十篇、但第二放送爲五篇）、選外佳作四十一篇（各社均取五篇）
四、募集期間、本社自五月廿日開始、至六月廿日截止於七月八日發表、
五、各社均設審查員爲避免重複起見該事務局員亦參加審查、
六、其他、當選作於投向本社之原稿均於本社發表、

防空知識
家庭救急法

受到敵機的盲炸、家庭裡的人、或是在學校裡的學童等萬一受到創傷的時候爭如何處置呢、一家的主婦學校的教師、應當採取的應急處置、現在簡單的介紹一下罷、

平時的準備
一、救急箱要常常準備着、
二、每當有機會的時候、把下邊所說的應急處置、反復練習、使之熟習、

空襲時的應急處置
○由于狂風和其他的衝擊而失神的時候、（1）先將頭部低垂、把身上所帶的褯子、皮帶等結下、（2）把胸上的被服擴開使之能自由自在的呼吸、（3）向臉上噴些水、在耳邊大聲呼喚他的名字、（4）若是明白過來的時候給他點葡萄酒、白蘭地或者溫茶喝暫時使之安睡

第一圖

第二圖

迅速的應急處置
（置）燙傷的火疱、別弄破它、慢慢全部塗上油脂（白絞油、香油、機械油等都可以）後、蓋上清潔的布、燒上涼水、洗澡、雖『劑適、以後倒能厲害的』○受到燒夷彈的碎片的時候、用燃燒着的碎片、用砂揉滅、用筷子等挾下來、然後用溫重曹、水洗滌、塗上油脂、用手接觸時、能使火傷擴大、澆水時更能厲害的燃燒、燃燒着的油、貼近身体時要臥下、用被或者氈子適當的蓋上、揉擦或是以反能使火勢增強）衣服要燃着的時候、慢慢的在地上打滾、就能滅的、慌忙的來回跑、或是拍打倒更愛燃燒的、

止血法 出血要敢快的止住、止少量出血的方法、因淺的切傷等等的而出血時、用繃帶緊緊的綁上、就能止住（若是可能的話、希望用市販的過酸化水素稀酒等塗布上藥膏、還在出血多的時候、也一樣）、多量出血的處置、在離心臟部近的傷口的動脈上（脈處）加以強壓、緊緊的綁上、是要緊的、一、指－用淺出血的那隻手的大拇指和食指的肚、強力的捏着出血指頭根的兩側（第二圖）二、腕－時上膊部的筋溝（肌肉）的內側的脈處、用大拇指肚、使力的壓迫（第一圖）續

山縣氏夫婦忠心可嘉
張國務總理招待參觀躍進國都全貌

【新京】『彼時多有關照』一語、乃恩義篤厚之張國務總理、武部總務長官、在扈從皇帝陛下巡狩安東之際、與所居住之宿舍主人、締結朝野官民一体之巡狩秘話也、在本月初旬、皇帝陛下巡狩安東地方之際光當局從張總理武部總務長官之宿舍者乃位於該市鎮江山麓之安東市有力者山縣吉氏之別墅也由此處可俯瞰鴨綠春潮之安東平野、實一風景絕佳之處也、因此而深刻於身負扈從大任兩首腦之胸臆者、實該家主人山縣夫妻之誠懇相待也、居滿三十餘年、安住於王道樂土內之山縣氏夫婦謂『忠心衛國者、正此時也、』不以六十八歲之老軀爲自傲、老夫妻共同、於早晚、恭送接兩首腦者而不顧自身之疲勞、只祈陛下旅途之安泰、因此而具深切感激之兩首腦者、於平安果其大任歸京後、猶不能忘却此肅然可敬之誠意也、故方深思感謝方法、結果、決於二十五日、召山縣夫妻、及其老友大津峻氏夫妻、（前關東局總長大津敏夫氏實父）於新京、使其參觀進展國都之全貌、以慰其勞、最近已向兩夫妻發出招待狀、兩夫妻滯京二日之宿舍爲迎賓館、如斯即可接受兩首腦之誠實招待矣、

誓必完成所負重任
影山新興安警務廳長談

【安東】由安東市警務署長、榮轉爲興安省警務廳長之影山八瀨樹氏、談話如左、在安東省自康德七年十二月繫任以來一年半、得無大過完成職責此皆蒙上司之庇護與諸君之努力及市民各位之援助所以、誠不勝感謝之至、尤其今又長蒙皇帝陛下巡狩安東地方之

日軍陣醫學放異彩
瓦斯彈毒素預防法研究成功

【東京二十日電】當暴虐已極之敵國前來空襲時、如投下毒瓦斯彈、其毒素實有由皮膚之接氣面、浸入体內之危險、故事前對此務當取適切之預防方法而其唯一之預防方法即將強壯之馬体取出之〃威爾修爾〃高毒素馬血精事前注射於人体內、但一頭馬一回只可實行七立乃至八立之採血、關此已於二十日午後一時在東京之傳染病研究所內舉行之定例學術研究發表會席上由該所第一研究部委員飯高孔氏實行研究發表、據此發表則採血後之馬体、較採血前反更爲健壯、此劃期之方法、已經證實爰取此日軍陣醫界、又高奏凱歌所裡該氏之方法、即將『威爾修爾』高毒素馬血精取出以前、先對馬體注射以採血前各種之培養菌爾後便可由此馬一回取卅五立之具有強力高毒素之血精、并可連續採血七八回、採血後之馬體、則較事前更爲精壯、一掃向來方法之不便、而收得一箭双鵰之成果、我已惹起關係方面之極大之期待、

廢止視祭日及公休
昭和製鋼確立增產体制

【鞍山】昭和製鋼所爲應愈益爛重之鐵鋼增產決戰入於段階之際、故報國會幹事會決定廢止視祭日及公休、延長勤務時間即於十八日午後二時起於該社製鐵報國會內、召開幹事會瀨尾本部長各幹事約三十名出席席上程關於視祭日公休之件延長勤務時間之件、瀨尾本部長說明上程右件之趣旨、及提出停止本年度明治節、建國神廟大祭、及鞍山神社秋季大祭及其他視祭日及公休並延長退社時間一小時等問題全場一致決定、當即與會社當局交涉後、預定由六月一日起始實施、且幹事會對於該社本年度綜合競技會於六月十九日舉行、

稻垣興農部次長視察來扎

【扎蘭屯】視察興安東省下之增產現地之稻垣興農部次長、十九日視察省立勸農模範場與安牧場、變更預定、而於二十日午前四時四十四分就歸任之途、

カブトインキ

別離十三載父子團圓
皇軍仁慈令人衷心銘感
日華親善一段佳話

【杭州二十日電】因皇軍的慈悲救出在敵地區的愛見、隔了十三年父子纔得見面的親日華人的一段佳話、即二十年前浙江省〇〇的周青錫氏、懷着青雲之志、留了一子周良民君在故鄉、到了日本以來、眼看着時、不白費了心血、現在於東京之區白銀町經營一家叫着三喜樓的中國飯館、然而自從日華事變發生以來、雖掛心孩子的事、因鄉里變爲敵地、也無可奈何、去年五月、日軍開始浙贛作戰時、指望鄉里早些變爲和平地區、迄今業已一年日前聽着往金華去的鐵道開通、一時也等待不得、馬上歸國、上月三十日早晨到了杭州、然而到在那兒纔知道鄉里〇〇還在敵地於是周先生完全失望了、聞知此事的日軍〇〇部隊、無論如何設法、要使此親日華人父子見面、經努力的結果、畢竟達到從敵地救出周良民君（二二）的目的、初夏的五月十九日、于前在〇〇部隊長前此隔了十三年父子得以見面的周先生、掉眼淚抱了愛兒、『我不知道怎樣感謝纔好、日本軍官當局、如此的厚意一輩子也不能忘掉、這孩子、據說、差一點就被敵軍強制徵募去打算這就帶他同日本去、叫他好好兒用功、使將來能成個有用人、以報此恩於萬一』周先生很歡喜的這樣說了、

風箭

▽…當此集結總力向聖戰完遂途上邁進之時、百各種戰力資源力求增產、我們都市生活之國民、自然不像第一線增產戰士那樣執鐵揮汗、直接造就生產、但在都市生活的市民也可消積的增產、

▽…就是都市生活的國民、能以節省一塊煤、即是煤的增產戰士增產一塊煤、能以節省一個釘、即是鐵的增產戰士增產一個釘、依此類推、我們都市生活的國民、也有第一線增產戰士的增產機會、似此甚望都市生活的國民、隨機利用、完遂增產的天職吧、

工都奉天名實相符
諸般建設躍進殊令人驚嘆
訪滿之王克敏氏在奉會見記者團談

訪滿中之前華北政務委員會委員長現委員王克敏氏、於廿日午前十二時三十六分乘急行車抵奉、當參拜忠靈塔、並視察滿洲光學及輕金屬工廠、並遊覽北陵歸途次、於當日午後六時出席于奉天省長、王第一軍管區司令官、王奉天市長、特務機關長、憲兵隊長、及在奉日滿要人之宴會、王氏於午後五時四十分、在大和旅館對在奉記者團、發表談話如左、本人此次非公式訪問貴國承各方熱烈歡迎誠不勝感激之至、本人在以前民十七至十九年、曾在滿大連金州、奉天各地住過二三年、惜現在日滿舊友多無所見、不勝感慨、本人來滿印象深入腦海者、以爲建設突飛猛進、尤以鐵西大工廠之多、殊令人驚訝不置、誠不愧爲工都奉天、此次正逢奉天防空訓練、感覺與華北不同者、華北訓練爲形式者、奉天則爲精神一體之訓練、非常讚頌、此一點足使人欽佩、對大東亞聖戰完遂國防供獻上頗多矣、（照片）於大和旅館會見在奉記者團之王克敏氏

安西省、赴任對現地、實情努力、使建設下之警察一行政極力向上發展、且覺悟完遂北邊鎮護之重責、

原住民努力食糧增產

皇軍進駐〇〇、以食糧之自給自足與指導原住民勤勞爲目的開墾密林地帶、命名爲桃太郎農園對於不慣種食物之原住民、勞勇士指導、收穫薯衛小芋等、激勵原住民勤奉、（爲頂上、插秧之原住民與兵士、下、皇軍指導收穫）（陸軍省檢閱濟）

對希總統呈大護符
日德親善協會斡旋竣事

【東京二十日電】『新武運長久御健德、別格官幣社靈山神社、呈希特勒大總統閣下』墨痕獵新之大護符、運來德國大使館、使斯達摩大使爲之感嘆、廿日午前十一時、於永田町之德國大使館客廳由日德意親善協會理事室陸軍中將、此大護符、交與斯達摩大使、此乃福島縣民、祭以東亞唯一之武神北畠親房一族靈山神社之護符、贈與盟邦德國之希特勒總統者、乃即思東西樞軸軍相呼應向擊滅美英邁進、由篤志者所贈呈之禮品、係近由該神社之御德宮司、代表縣民、請求日德意親善協會爲之斡旋者

軍官軍醫學校
招募新生要綱

【新京】爲國干城的青年壯志在戰時体制下、更是高燃起來、每年國兵適齡的壯丁們、都衷心期盼光榮的當選對於陸軍軍官學校的入學、更是最所希望啦、所以每年軍官學校招生的時候、志願者特別多、康德十一年度春期入學的軍官陸學校學生由本年六月十五日就開始了、對於這個消息有志青年都很樂聞吧、茲記本年度軍官學校及軍區學校招生之要綱如左、

一、年齡、民國十三年四月二日至民國十七年八月卅一日間生者、
一、民族、軍官學校限滿、鮮系、軍醫限滿、鮮、蒙系
一、考試、本年十月上旬身休檢查、四月十四日起三日間學科考試、

欲知詳細規程時可向軍事部參謀司第三課、新京軍官學校、哈爾濱軍醫學校及各軍管區司令部訊問之、

僑居華中日人
熱烈獻納飛機

【上海廿日電】在『供前線以軍用機』之格言下、華中日僑之軍用機獻納熱、非常熱烈、與新中國參戰相呼應、在前線搶淡打成一片之完體總力新体勢下、一路邁進於新東亞之建設、而四月二十九日天長佳節獻納『總力報國號』二機、繼之本月二十日、華中棉草配給組合獻納戰鬪機三十機、在華紡績同業會上海支部獻納同十機內外棉株式會社獻納同五機、及台灣籍貿易商獻納轟爆擊機一機、庶民赤誠結晶四十六機、此愛機獻納命名式、同日午後二時、由陸軍大臣代理下村上海方面陸軍最高指揮官以下軍官民多數列席下、在虹口〇〇嚴重擧行、

郵票空白中將印入標語

【新京】我國郵政自創始以來、業滿十載、其間送經熱心郵務之士擊烈苦鬥、而致獲得如今日之偉績、尤以普通之郵件、迄今已增多、至往者之數十倍、同時郵遞之包裹、亦日益增多、邇來一般郵件發出者、多有不明郵政規章、有時郵票不爲貼足、或於郵包內裝入郵件、意圖減免票費、郵政總局當局、爲期一般國民不爲該種違反郵章行爲起見、乃決於今後發行之大張郵票空白上、印入標語但所印入之文句現尚未爲決定、

感謝 治愈 瘰癧 鼠瘡

撲毒丹

故者鄙人甥女雅貞患鼠瘡瘰癧九年多初在頸項兩邊長出瘡疱數個有大有小不紅不痛並未在意每逢生氣或上火疙疱就大連帶前胸腋窩等處均有疙瘩去年春天疼痛甚重潰破三處流膿淌水痛苦已極各處診治未見功效經同事介紹王德堂有（撲毒丹）專治男女鼠瘡特別有效即去買來一盒吃完疙瘡全消又買一盒藥未吃完此病已愈鄙人甥女患此病九年各樣治法花錢若干毫未見效不料想服此藥兩盒將病治愈鄙人等感激之餘遂將甥女病愈照片登報表揚聊申謝意並爲男女瘰癧鼠瘡患者介紹焉

外埠函購款到寄奉不加郵費
撲毒丹
王德堂

瘰癧 鼠瘡 特效藥 撲毒丹

鼠瘡瘰癧法種類甚多若無根治特效良藥一般治法大都傾向治標一途如針刺刀割塗藥貼膏藥等法至多與非輕快一時不久仍即復犯根本全愈決談不到結果奶未全愈實爲患者所最感失望者也自（撲毒丹）問世之後數千年來醫藥難治經久不愈的鼠瘡瘰癧有了救星其藥力能直達患處消腫止疼未破者化已破者斂如患是疾一服此藥立奏奇效藥到病除少者數年多者一二十年屢服各藥未痊認爲無有斷根希望者不必悵心速購（撲毒丹）不問輕重一二大盒即能治愈而亦決不再犯也

適應症 專治男女瘰癧鼠瘡火瘰氣瘰初得時頸及胸腋間生長疙瘩有大有小或軟或硬或腫或疼日久潰破流膿流水久不封口爛於前胸串於週身膿水淋漓一切瘡症皆能治之

藥價・十付六元・二十付十元・三十付十四元
招請外埠代理來函接洽特遇從優　外埠患者函索說明即寄
全滿市縣旗各大藥店均有代售如貴處無有代售處請將款直接寄至本店見款即寄決無遲誤國外及上海北京天津各地亦能依照前法郵寄

製造總發賣 王德藥店 奉天市北市場登瀛泉東邊撲房

總代售處 新京大馬路 義和謙 本店 大和通 支店
撫順 大馬路西五條通 萬育堂

齊齊哈爾南大街萬育堂藥店　四平三馬路春生厚藥店　凌源東大街濟生大藥房　鳳城南大街博愛藥房　本溪小市街雲橋藥房　石山站英記藥房　泰來縣世一長藥店　泰來縣慶和興記　肇源同興源藥店　綏源龍興久藥店　望奎縣金秀醫社

經濟政治文藝月刊雜誌
新京中央通四三滿洲經濟社發行
郵政轉帳新京三三五〇號
每冊定價六角全滿書店均有代售

五月號 新潮

卷頭言…時局與教育…公度
滿洲國的貿易統制…周灣身
評論 文教部之新設與教育之轉換…孟夏
中國的「博愛」論…浦漁
滿洲交通事業概觀…庚申
有法子隨筆…劉燮泰東
國民勤勞奉公制度是甚麼？ 座談會出席者 王子衡 張漢仁 于長運 徐克成
現代戰與潛水艇…德國・留朗島著
特輯 大時代與新女性
女性的新生命…姜興
與新青年討論幾個問題…石士
生活改善與婦女活動…山風
新生活與新母性
北滿沙金調查記（滿年探秘之一）…河郁特著 李進森譯
郵政淺說（二）…金鏡深
國民儲蓄運動釋義…笠井厘藏
百萬人的經濟常識…興知
經營農園的二三計畫…蒼德玉
研究資料
我國的農業政策…陳鼎龍
暴利和利潤的檢討…下僚
大東亞共榮圈內的紀念郵票…蕭源
行行復行行…布白雨
青年時代的倫理…石川達三著 萬非譯
山城…安建
亞教街的怪事件…成東士著 李牧之譯
文藝 遺書…爵青文 孟煥繪

種子丹

奉天城內鐘樓南 電話四・三九二一番
產婦人科 小兒科
郭氏醫院
院長 女醫學士 郭李松林
晝夜接生 負責戒煙

幸福
如能戒煙永久幸福如不能忌煙終久是苦敝人前年因病吸煙日久成癮想戒除苦無良策幸友人介紹奉天市土藥區二十餘路川醫院治病忌煙經該院長及大夫熱心診治約二十餘日癮病全無回憶由如再生幸福無窮特此登報想同此患者諸君前往該院忌除以免終身之苦痛表申謝
敬人 李玉山 謹躬

強精
男女性慾不滿 陽萎無感症者請用
中井醫學博士創製 局所塗布即效劑
「最補利嬪」
以此劑塗抹於局所、不特即能滿足性慾、且無性交不能、而連續使用、效果最爲顯著、速有此最新與其他作用、最爲理想、陽萎女性無感症、勃起衰弱、生殖器發育不全等苦惱者之福音。
▲藥價 一瓦裝八角五分 五瓦裝二元五角
總舖 東京世田谷區松原町四之一四〇 振替東京一九二四番 天醫堂
代售舖 奉天浪速通 井上誠昌堂 關同小西門 佐藤廣濟堂

強利比兒
這樣神速的治療劑 底確是優秀無比！
一旦淋病加身、倘或因循不治、成驅化險症、造成終身遺憾、本劑患者諸君、捨棄向來的姑息平凡療法採用本品－強利比兒只由內服數日、殺滅淋菌易如反掌
本品係以雙連氮苯磺醯胺製劑與其他有効藥料精煉而成的最新化學藥在最短期內止疼止膿、根本治癒、遠勝他品、一試便知！

主治功能 ◎急性淋症 ◎慢性淋症 ◎副睪丸炎 ◎攝護腺炎 ◎扁桃腺炎 ◎中耳炎
各大藥房皆有代售
發行處 竹村製劑所 大阪市東區道修町

鍛鍊決戰之身心

建國紀念國民鍊成大會

奉天市實施諸項目備極豪華

體驗建國之偉大理想完遂國民鍊成殺意之發揮、殊爲時局下之要請、奉天市當局依照政府舉辦之國民鍊成大會之地方大會開催意旨、乃制定建國紀念奉天市國民鍊成大會之實施要項、茲將要項之內容分別詳誌如次、▲期日七月中旬（二日間）▲各會場運動場爲中心、▲演技種目（一）特別訓練種目 1體育行進（參加者全員）2集團體操（二百名以上團體）3行軍（三〇粁）重量運搬（四十粁）曳引（一四〇粁）繼走（一〇名團體）以作業訓練、（交通操作等）十名之團體）（五〇〇粁之不斷地接力競走）（二）武道會所管各部鍊成種目、柔道、劍道、弓道、射擊、（三）體育聯盟所管各部鍊成種目、陸上競技、足球競技、野球競技、軟式野球競技、籃球競技、排球競技、網球競技、軟式網球競技、馬術競技、乒乓球競技、體操競技、拉式足球競技、自行車競技、水上競技（夏季）滑氷競技（冬季）▲參加單位、奉天市內各官廳、會社、工場團體及主催者之認定團體爲參加之單位▲參加者區別、不分男女均行參加、▲演技形式、各種目之共同參加單位對家演技、▲表彰（一）特別訓練種目並各部鍊成種目之成績優秀團體予以表彰（二）全部種目中特殊優秀演技者、個人亦有表彰

市民勿爲流言所惑

滿系食糓配給絕對充足

奉市公署村田實業處長發表談話

最近奉天市內一部滿系方面關於糧穀配給頗有流言蜚語誠使決戰市民生活不安之情狀也、奉天市配給之總機關市公署村田實業處長、對此無根據之流言談話如左要望勿爲市民之流言所惑、市內之一部滿系間有謂下月起、將現在配給之七公斤糧穀減至五公斤、或混入糠、或不配給糧穀流言盛行、流布、然此完全爲虛僞宣傳、蓋對決戰下市民之糧食、決不能使有不安、又現在奉天市確保有相當量之糧穀、望各市民安心、勿爲此種流言所惑也、

檢察官轉任

[寬甸]縣檢察官尉敏、奉命榮轉某地、茲於日昨首途按尉君在寬、任勞任怨、政聲久著、此次榮陞、一般人士無不慶賀、

樺甸小火警

[樺甸]本街南市場、最南道街、娼妓張金寶、所住娼寮於前早十時許、因爐坑外出失慎、突然發生火警、追經人看見、立即報告、警察官署、消防隊訊、立刻馳抵現場、努力捕救、並施適宜防遏延蔓方法、加以防火會民戶協力之下、霎時撲滅、未致擴大、僅焚燬附近房屋三間、亦云幸矣、開係縣紳某于餘之房、遭此意外損失、殊爲可惜、當此強化防火之時該蚊何下慎乃爾、嗣後深望商民各戶對於火燭、特別注意、是爲切要、

對小賣業者青年 介紹入各工場就職

國家要求增產生產戰下多多益善的現在、老狗執迷不的習慣、實無希望的寄生虫似的生活、實在無有意義、爲脫離此習慣、黑山街及新立屯協和會青年團員中、小賣業者子弟的六十名、希望爲勤勞青年而入工場所以協和會市本部爲不辜負此等青年雄壯的意氣、決定在近日中對市內各工場斡旋其就職、

冬季大會解散 授功者感狀

[通化]建國十周年記念冬季大會通化省實施委員會自二十三日午后二時起於省會館舉行解散式對功勞者更舉行授與感謝狀之授與式並呈

飲食旅館組合舉開

本年第一次經濟防犯協議會

奉市城內飲食店旅館兩組合、鑑於現勢下各業者確應自肅自戒、本諸道義經營之本意而挺身商業報國赤誠之使命、由是遂於月之十九日午前十一時、假城內協和會會館大會議室招集管下各組合員約百餘名出席、舉開而業者本年度第一次經濟防犯協議會、同時有該飲食店組合長王興臣旅館組合長劉顯庭、小泉顧問、事務主任高永安氏等五名外、尚特請市署、關係者及瀋陽警察署經濟關係者五名參加於國民儀禮後、即由該兩組合長、先後陳述開會之本旨、市側及瀋陽署關係者、略行訓示、及指示注意事項、遂移入協議、即關於業者必須實施事項經濟防犯週間實施要領、及將來運營方針、與彼等毅然果斷之宣言、一、我等誓相戒勉遵守國法一、我等竭策群力增強生產一、我等互守信義以誠實獻身於經濟界一、我等誓必共同猛進內公暖私勉任艱巨以期聖戰完遂及其他關係事項等約亘二小時均獲得適切之議決結果、後即散會矣、

陳審判官到任

[寬甸]區法院前任審判官辭職後、茲委安東地方法院陳毅然氏蒞寬視事、查陳君久任法界要職、經驗宏富、定必游刃有餘、爲訟者造福不淺、

使浮浪者更生 被檢舉者已處理

[寬甸]四月間被檢舉者、多係浮浪份子、與染有不良嗜好者、現已分別處理、有職者、仍照常復職、浮浪者、辭往長甸河口勤勞奉仕、有嗜好者、尚在檢束中、按此次檢舉、不但今後無分利者、且都能自給自足、實與人民有莫大之利益、務望同胞都要自勵自戒其各勉旃、

模型機研究會誕生

[營口]大空之雄飛模型飛行機、市內模型機同好者之集合擬備要綱結成研究會以資開始滑空訓練最近即將誕生模型飛行機研究會爲滿洲空務協會營口支部之一分野、於全滿協會協力指導之下運營、每以製作機會開催模型飛行機之飛翔會及飛行機作之研究會等、賞狀之滑翔像片入選作品授與賞品、

總務科長到任

[遼陽]縣公署前任總務科長、於日前轉任龍江省公署事務官、遺缺、以通化省事務官生田萬美接充、已於昨到任視事、

獻納國防金

國優學校學生赤誠

[大石橋]大東亞聖戰勃發以來、以皇軍之神威武勇而節節勝利、使敵人英美聞風喪膽、於是槍後國民之熱意到處澎湃、完遂聖戰成功之空氣民衆昂揚、備國防獻金一事有相當成績、茲者又有大石橋國民優級學校學生獻金壯舉、已於日昨由代表將國幣二百三十五元向警察署獻納委託辦理獻納、若該校學生之報國赤誠爲一般教師教導有方之所致也

瀋縣配給食鹽洋火

關於五月份瀋陽縣下民衆需用之食鹽及洋火、頃經奉天專賣署規定、食鹽每人一斤、洋火每戶一盒半、由本月下旬開始配給已通令村民屆時往指定小賣店領取但須持通帳及手數、

準備獻納蕨菜

[樺甸]縣署奉軍當局令、對於鎮壓北邊、晝夜辛勞、前方奮鬥將士、獻納野珍蕨菜、六萬斤、以作輔食品、縣民聞命之下、奮然興起、爲誠槍後赤誠之微力、近日來紛聚男婦、各校師生、成羣結隊、親赴山野採取、回家精心晒製、以備獻納、一般縣民學童之熱心赤誠可佩

棒匪恐嚇強搶案 僅三小時完全逮捕

[大石橋]街內鐵龍街福高組於前日午前二時許發生棒匪四名恐嚇強搶事件、大石橋警察署司法係支納主任及大國刑事以下滿系六名、於得訊之下施行特別大警戒、

萬衆一心協力防空

勿信流言勿爲所恐

宇井警防科長「防空日」感言

敵對日本本土及我滿洲國日今虎視眈眈、蠢蠢可乘之機、是以十八日防空日、大奉天市民同爲防空服裝、度過斯日、然觀今日情勢、確不知何日實受空襲、故當每日防空服裝以作準備、是以訓曉十八日第一回防空日成績、訪問奉天市警察局警防科長宇井警正、前日防空日奉市市民深切認識、服裝頗爲嚴正、惟中間偷有尚未徹底者、際細觀察之時、應念慮遲則可噬臍莫及、今後極應竭力以謀萬全、此大奉天市、百五十萬市民中約百參拾萬爲滿系市民、故此歷史大奉天市、滿系市民應特別努力防衛之、比一旦發出空襲警報衛民國家無恐、聽各分區長班長指揮、活潑迅速行動、又各分區長、亦應善事指導組長班長、無論逢何事態、亦應無混亂、嚴處置、無使市民陷混亂狀態最後有望市民各位者、爲無論逢如何事態亦不可恐慌更不可聽信流言蜚語而忽視防衛司令部之發表也、

六二三禁煙紀念日 義縣籌備盛大舉行

[義縣]義縣縣長金國楨副縣長宇都宮仁氏於我國政府禁煙十年計劃、已於第二年之時、及六月三日禁烟紀念日、依此確定日期、欲此舉行宣傳教化工作、令縣綜合實施宣傳教化工作以喚起民衆、對於煙禍、自省自戒、達成斷禁之效果、見當前之時局、異常緊迫、從午前九時起至十二點計三時間而開會、對於今後也頗爲期待、

撫順防諜會議

[撫順]十八日、撫順縣公署、縣長招集各科股長、於縣長室開時局防諜會議、因

營口航務局舉開 船舶職員檢定會議

[營口]營口航務局於乙種船長並乙種二副、內組三副、運轉士、機關士各種船舶之船舶職員檢定試驗、於六月二日、二十二日、二十五日施行、詳細可向營口航務局照會、

軍犬市內遊行

無言戰士威武堂堂

今對於在大東亞戰爭下各地與戰線中之第一線將士共同從軍參戰之下、步哨警備、斷活躍之戰士軍犬、爲加以認識以育讓今後益爲重要之軍犬、故槍後國民對軍犬必須有深切之認識、十九日滿洲軍用犬協會奉天支部、乃於市軍管區、警察局之後援下、舉行軍犬之市中遊行、即先於午前集市內之軍犬五十頭、以軍樂隊先導、向城內方面遊行、藉以宣傳午後參拜忠靈塔、並市內遊行、三時半、參拜奉天神社後解散、

無線電

五月二十一日（星期五）

晨 六〇〇（新京）國歌 建國體操 六三〇（大連）初等日本語講座 七〇〇（新京）報時 新聞 建國體操 [illegible]

撫順版

康德新聞社撫順支局

徹底普及愛馬思想

炭都愛馬日展開諸行事

關於六月七日之愛馬日、在撫順市由馬事公會並乘馬俱樂部後援之下、定於當日午前九時在市公署舉行馬事功勞者表彰式、繼續於十一時以佛式在守備隊營地執行軍馬合同慰靈祭、更於夜間自午後六時在公會堂開催並演映「映畫之友」電影、且在當日早朝由義勇奉公隊及馬車組合其他關係團體代表百餘名、在此數日間並與國防婦人會代表、於街頭泰候相贈呈、以資表示愛馬日、而對南北忠勇無比之將兵並進軍之軍馬謹表感謝及祈武運之長久、爲使愛馬思想之普及徹底起見、以十五日爲撫順國民學校兒童、十六日爲國民學校兒童、在此兩日間於公會堂並大同電影院、開催關於馬的電影及講演會、更以日系在東七條院、滿系在縣公署前廣場、與馬最爲關聯的試乘、並向其募集作文並圖畫、對一般於午後五時在公會堂演映馬事公會提供之電影、一方與全市愛鄰組相呼應而回收秣殼、

老君廟會改期

[撫順]撫順興亞街老君廟內之娘娘廟會爲每年夏曆四月十七、八、九三日、並由裝磯方面以助餘興、藉以答謝神庥並供一般信士之觀覽、故每屆是日定所謂紅男綠女、聯袂於途、而今歲之會期又因徵閱裝磯方面因某種原因、而將會期變更、改爲夏曆四月十九、二十、二十一、三天

土地申報書須迅速提出

[通化]通化縣自康德九年度實施縣內地籍整理事務之進行、於各現地進行準備調查惟各地主對於土地申報書之提出、尚有未徹底之感當局曾以五月五日佈告公示省民積極辦理土地申報、以便辦理地籍整理事務如期完成今者爲促進對土地申報書特定自六月一日起至二十日止、要望省民急速申報、勿在觀望不前、以免有失土地權利、

完遂聖戰增產報國

道教總會副會長莅撫講演

當此大東亞聖戰趨勢下、我邦皇軍在前方受槍林彈雨之苦、而仍努力不息、終能克服頑敵、美英、使之東手無策、而於大戰勃發一年餘之中間、皇軍所佔領之地域、頗爲廣大、槍後國民爲勤勞國策、應援皇軍勇士、使無後顧之憂、以期完遂大東亞聖戰、槍後國民實行槍後之增產任務、滿洲國道教總會、派遣副會長房理家氏、及常任幹事劉理員、許理員參導部長雲飛之引率、在全滿各工業地帶、實施關於礦工增產講演大會、於十五日該一行等來撫、預定在撫講演期日、由十六日起至二十日之五日間、於十六日第一日在老虎台、十七日在龍鳳坑、十八日在龍鳳坑、十九日在興金屬、於二十日略事少憩、一行等便就赴本溪市之途、

冒充密探犯 被警訓戒釋放

日昨晚八時許、有身穿青色西服之青年、正在六丁目北場馬路、徘徊之際、吐氣揚眉、大有非凡之態、然早被憲務該司法科刑事、陳警尉補偵知、持行至撫順橋東側、該陳警尉補隨進前詢問、其青年自稱憲兵隊密探氣勢雄猛、而其手持捧子不時玩弄、但其言語支離、隨將其逮捕、至撫順橋派出所、詳細訊問、其青年方自供爲一瓦斯匠、年一九歲、姓趙、於北臺地居住、假像大自矣、然該警尉補並沒勸戒、而使其從內心中反醒覺悟、當念時艱、又兼其年幼無知、結果趙某出以始末書、而釋放、觀看之人、皆念該警尉補指導有方、稱贊不絕、

對物資供出功勞者

興農合作社調查予以表彰

縣公署爲獎勵、康德九年度物資、粟稗、野菜、雜穀等、供出成績優秀之功勞者、現已囑興農合作社、進行調查、對於康德九年度、自四月一日至十二月末、竟有供出者、由興農部大臣、省長、縣長個人及團體、施以表彰之、然縣長街村中選拔、於街村已行表彰者中、或有行表彰之預定者中、功績最爲顯著、而向興農部大臣請求、至於團體、已由各街村中選拔、向上申請、

在經濟防犯週間

張科長向全市教師講話

在全市施行經濟防犯週間、市保安課張科長於中央優級國民學校講堂、招集全市男女職教員施行講話、以期防犯思想之確民、而使特此意旨由教員口中流之學生、由學生再轉達於家庭、俾令人人徹底瞭解經濟防犯之意義、獲得講話大意誌之如下、今天借着經濟防犯週間的機會、來向諸位說幾句話、就是對經濟犯罪來也極應該注意、尤其是在這一週間更應加以注意、我們要和親邦日本各方面、其中包括着南洋群島和親邦與我國要有一德一心的努力作去、且在增產方面、我們滿人民的總不要高舍棄、凡事業尚前力求實際、那才能不感受困難、話又說回來經濟二字是什麼、譬如說已往東西是不了還要宣傳那末現在爲什麼缺乏呢、原因是在並不是沒有東西、原因是在此非常時局之下、而不肯將工場和工人以寶貴的光陰去作那無需要的東西、所以照於把時間和勞力都用在大東亞聖戰以上、我們只求着不餓不凍也就可以了、並且在撫順市關於違反經濟犯、在九年度有一千四百二十二件之多、人數爲八百九十四、其中百分之八十五全是違反公定價格的私買私賣、和八年度相較竟增加了三百六十一件、但是十年度的更多、這全是一爲發財、或因染成不良嗜好、或者生活由於困難而竟幹出這些事、尤其警如說在已往胡亂檢討的東西就得當、現在呢直接就可能會給良人、拿九年來說罷、在一千九百七十一件檢舉案件、其中小偷就有一千二百五十六件、亦可見現狀之一般了、對這以上的拉雜講話、希望諸位對這經濟防犯的事項要向兒童詳加解說、俾令小國民們也可徹底瞭解什麼叫着經濟防犯、公定價格、協定價格、配給關於臨時價格、措置法等亦有詳細的剖解、

賽馬延期

滿洲馬事公會、撫順賽馬俱樂部、對撫順春季第二賽馬起日本定於本月廿一日起至五日間與廿八日繼續五日間共十日間、在撫順賽場開催、現在因某種關係之下、而延期於廿三日起十日間在撫開催

喚起官吏努力語學

縣下將行警官教師語學考試

以協和作基礎的語學、無論每人必須學習語學、以闡揚協和建國之精神、前幾日縣警務科爲鼓勵、對各警察官、及其他公務員、教師語學水準之提高、每日於朝禮後、日滿系分班更努力學習、然對於縣下各警察官（除去年度日本語合格者）、於本月十二日、對本縣內官吏全部施行考試、現屬員及年齡超過四十二歲者（除外）之施行、官吏以語學考試、共分爲二項、已考試完畢、下、二十個村內之警察官教師等、亦遵則施行考試、現已分爲六處於近日中由担當者執行、其成績實可期待

撫順新屯公園兒童運動場

鐵背山行軍記

車身時快時慢、較留滿車、軟牢前原野、土、相差實在多、然而要依據工資及困苦、有超過其他之各友編了、在十點二十幾分、終到了元帥林、五六百人組練下了車、一股熱烈的血流燃遍胸膛、小鳥在歸路的樹枝中歌唱、青蒼綠綠鐵背山的峰巒積在目睛、[illegible]

撫順廣告欄

中和園劇場 十九日至廿一日 前集 龍虎爭鬥 下期 下集龍爭虎鬥 電話五二二五番

大同電影院 二十日至廿三日 華新出品 滑稽巨片 恭喜發財 下期 日出 電話六一八四番

福興電影院 二十日至廿三日 上海滑稽巨片 千里眼 徐莘園主演 下期 春風野草 電話二七二一番

大新洋行 營業種目 代用蠟腸 煤炭代用 廢油 車軸油 專門販賣 撫順市西七條通六四 電話五四四三番

募集男女生徒 期近速成 附設函授部 營口太康風美術照相院

土地執照遺失聲明 奉天市小西區小西街三段一六三號土地執照一張番號不詳爲張寶金所有因先兄張寶金故去將執照遺失

地照遺失作廢

營業改組聲明

辭退會計啓事

父女脫離關係

遼陽賽犬 五月二十三日 開場十一時 入場券五角 社團法人滿洲軍用犬協會遼陽支部賽犬大會 電話（總）二四二

緊要聲明

亮骨花蛇露 虎骨熊油膏 老福順堂 奉天市大南關一九四號

京城 都薬房淋薬 百發百中・永久根治神効秘薬 郡薬房

羅患年久的淋病與婦人病

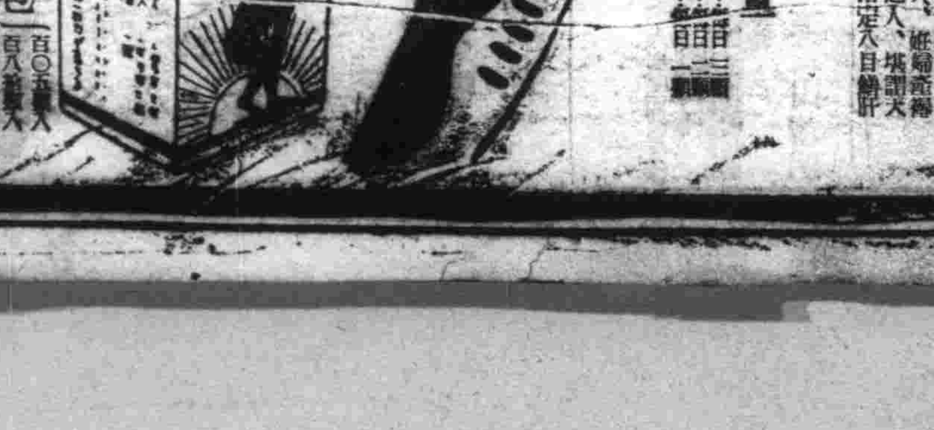

古今著聞奏效靈魚的 肝油

無臭、佳味、爲血爲肉 生鮮八目鰻抽出——活性精素

老衰、虛弱、精力欸乏、弱視 夜盲症 榮養障害——奇蹟的大效

普通市間販賣之肝油、係由於各種雜魚中抽出之肝油、但本品係以最著名古來之靈魚八目鰻肝油而製成之優秀品、與一般肝油比其效果之偉大可超過十倍、再加以最進步之精製、絕無惡性、氣味頗佳易服、無論如何衰弱者或老幼婦女等皆愛服用、且無副作用及胃腸障害等之慮、病者服用後可逐日痊快氣色轉良皮膚紅潤力氣增、無論眼疾夜盲症或老眼等可迅速治愈、可使衰老者力旺盛雖操勞務亦不感疲勞完成健康之身體、如使身體之抵抗力增加、即可防止萬病之未然阻止老衰、享萬年益壽之幸福、本劑爲虛弱者並幼小兒並肺結核之患者營養藥頗博好評、疾病衰弱者痛感服藥無效者、希望長生不老者、目視力衰弱者、榮養不良削瘦之人、貧血之人、姙婦產婦、病後衰弱者、腺病質、堪稱天下唯一之靈藥。（購買時希務祈指定八目鰻肝油荷爾根、ヤツメホルゲン）

服用量 成人 小兒 幼兒

包裝 百〇五粒入 三百粒入 壹千粒入

八目鰻肝油球 荷爾根

本誌愛讀者奉仕 試料藥無贈呈

發賣元 北海道水產工業株式會社

於全滿各地有名藥房均有販賣

總代理店 玉置商店

視察我完璧防空陣

梅津關東軍司令官訪市署

聽取大迫副本部長陳述演習情況

【新京】在敵機侵犯上空情勢下、而展開國都防衛演習之二十日、梅津關東軍司令官爲視察具有防空生活化六十五萬國都市民之演練、於午前九時五十分、至防衛國都之首腦處市公署訪問、由張警防本部長迎導、詳細視察警防本部內、後於市公署屋上、聽取大迫副本部長陳述國都防衛線之完璧、宜二十五分間展望、假令敵機來襲時、彈滿戰雲之大同大街一帶、及襲擊三中井百貨店之各種演練、後十時十五分至敵機空襲現場大同大街豐樂路交叉點、視察我完璧之防空陣、及不允敵機投彈而開始活動之國都自体防護團隣組之消火並救護班之活躍、市民救助高層建築物之工作、及修理電車路水道電話電線道路等交通會社電業、電電水道、土木科等實戰之緊急復舊工事、我等國都防衛演習、乃準備實際之空襲、後並激勵敢鬪演練之防衛戰士、

發揮防空熱情

國都街頭滿系非常活躍

【新京】防空演習之國都滿系街頭實況、恰如磐石布陣如代表之滿系街道四馬路三馬路大馬路等處皆高揭標旗旗面前防空設備尤稱完善防護員皆嚴戰鬥帽打綁腿、肩掛防毒面具、滿臉汗射右手持宣傳筒、乘自轉車、飛馳於大街小巷、消防隊皆、堅持木棒奔跑不停、且長春防護隊本部之某防護班員、曾謂今日已臨我等發揮平日能力、猛烈訓練之佳機、國都之防衛必須達後顧之憂、請大家安心、此外四道街二道街、亦呈異於平常之緊張氣氛、由此足見滿系大衆活躍之一斑、其次市自體國民優級學校、由孔校長以下職員學生展開自體防護訓練於校門前有上級生手持棒棍、以充警戒、女學生更充救護班員充分、發揮其熱烈防空工作之能力、

張國都警護本部長

視察中銀自體防護情況

【新京】國都警護本部長張市長、於二十日午後一時往訪空襲下之中銀對滿洲國金融中樞機關中銀之自體防護狀況從事、視察、並親立陣頭、加以指揮、當月末正忙迫於各官廳特殊會社關係等出納事務之該行、適受敵機爆彈所炸裂於非常即移入於訓練時際防護係員命令一下行員即行待避作業伏於床上緊避危害之六十餘名來客由係員誘導之下、而入地下待避所 俺○分並無間之雜亂情況、窗口庫涂一名係員、卓上片紙皆無國庫總機關之防護可謂毫無遺憾焉、

强化儲蓄報國運動

本社募集儲蓄標語

【新京】在舉國高呼『儲蓄一億之儲蓄目標、本社爲圖更一之秋、凡我國民皆應一進一步喚起國民儲蓄心並徹底普及國民儲蓄思想起見、以達成十六乃與滿洲新聞社、滿洲日日新聞社、新滿洲雜誌社、滿洲雜誌社、月刊滿洲雜誌社、及放送總局等全國主要宣傳機關共同主辦、廣向全

國府賞懸募「儲蓄實話」是以不問個人團體、凡有關於儲蓄方法、動機、實績、期待、苦心談及其他關係儲蓄之美談者、均希惠稿本社及各主辦機關、茲誌其主要募集要領如次

一、應募規定、

1、以實話爲限、不問個人團體凡關於儲蓄方法、儲蓄動機、儲蓄實績、儲蓄期待、儲蓄苦心談、儲蓄有關之美談、固不待論此外關於各種儲蓄會結成運用之實話、亦極歡迎、

2、文體之長短隨意、

3使用筆名或匿名均可、

二、賞額、當選作每篇二十圓、選外佳作每篇 五圓、賞金由該事務局負擔其他費用各主辦側負擔、

三、採用預定數、當選作七十五篇（各主辦側均爲十篇 但第二放送爲五篇）、選外佳作四十一篇（各社均取五篇）、

四、募集期間、本社自五月廿日開始、至六月廿日截止於七月八日發表、

五、各社均設審查員爲避免重複起見該事務局員亦參加審查、

六、其他、當選作於投向本社之原稿均於本社發表、

山縣氏夫婦忠心可嘉

張國務總理招待參觀躍進國都全貌

【新京】「彼時 多有 關照」一語、乃恩義篤厚之張國務總理、武部總務長官、在扈從皇帝陛下 巡狩安東之際、與所居住之宿舍主人、締結明顯意識官民一体之巡狩秘話也、在本月初旬、皇帝陛下 巡狩安東地方之際、光當局從張總理武部總務長官之宿舍者乃位於該市鎮江山麓之安東市有力者山縣寅吉氏之別墅也由此處可俯瞰鴨綠江春烟之安東平野、實一風景絕佳之處也、因此而深刻於身負扈從大任兩首腦之胸臆者、實該家主人山縣夫妻之誠懇相待也、居滿三十餘年、安住於王道樂光內之山縣氏曾謂「忠心衛國者、正此時也、『不以六十八歲之老軀爲自傲、老夫 妻 共同、於早晚、爲張接兩首腦者而不顧自身之疲憊、只祈陛下 旅途之安泰、因此而具深切感激之兩首腦者、於平安果其大任歸京後、猶不能忘却此熏然 可敬之誠意也、故方深思感謝方法、結果、決於二十五日、召山縣夫妻、及其老友大津敏氏夫妻、（前關東局總長大津敏夫氏嚴父）於新京、使其參觀進展國都之全貌、以犒其勞、最近已向兩夫妻發出招待狀、兩夫妻滯京二日之宿舍爲迎賓館、如斯即可接受兩首腦之誠實招待矣、

防空知識

家庭救急法

受到敵機的轟炸、家庭裡的人、或是在學校裡的學童等萬一受到創傷的時候得如何處置呢、一家的主婦學校的教師、應當採取的應急處置、現在簡單的介紹一下罷、

平時的準備

一、救急箱要常常準備着

二、每當有機會的時候、把下邊所說的應急處置、反復練習、使之熟習、

空襲時的應急處置

○由于狂風和其他的衝擊而失神的時候、（1）先將頭部低垂、把身上所帶的帶子、皮帶等結下、（2）把胸上的被服撕開使之能自由自在的呼吸、（3）向臉上噴些水、在耳邊大聲呼喚他的名字、（4）若是明白過來的時候給他點葡萄酒、白蘭地或者濃茶喝暫時使之安睡要臥下、用被或者墊字適當的蓋上、

迅速的應急處置

燙顚的火疱、別弄破它、全部塗上油脂（白絞油、香油、機械油等都可以）後、煮上清潔的布、燒上凉水、洗淡、雖「舒適」、以後倒能厲害的

○受到燒夷彈的燒片的時候、把燃燒着的燒片、用砂撲滅、用鑷子等挾下來、然後用溫重曹水洗滌塗上油脂、用手摸顧時、能使火傷擴大、澆水時更能厲害的燃燒揉擦或是以反能使火勢增強、衣服要燃着的時候、慢慢的在地上打滾、就能滅的慌忙的來回跑、或是拍打倒更要燃燒的、

止血法 出血要敢快的止住、止少量出血的方法、因淺的切傷等等的而出血時、就能用繃帶緊緊的綁上、止住（若是可能的話、希望用市販的過酸化水素液、酒等塗布上藥膏、還在出血多的時候、也一樣）、多量出血的處置、在離心臟部近的傷口的動脈上（脈處）加以强壓、緊緊的綁上、是要緊的、一、指－用沒出血的那隻手的大拇指和食指的肚、强力的担着出血指頭根的兩側（第二圖）二、腕－將上膊部的筋溝（肌肉）的內側的脈處、用大拇指肚、使力的壓迫（第一圖）續

原住民努力食糧增產

皇軍進駐○○、以食糧之自給自足與指導原住民勤勞爲目的開墾密林地帶、命名爲桃太郎農園對於不懂種食物之原住民、經勇士指導、收穫過蕃小芋等、茲導原住民勤奉、（寫眞上、擁鍬之原住民與兵士、下、皇軍指導收穫）（陸軍省檢閱濟）

誓必完成所負重任

影山新興安警務廳長談

【安東】由安東市警務署長、榮轉爲興安省警務廳長之影山八潮樹氏、談話如左、在安東省自康德七年十二月就任以來一年半、得無大過完成職責此皆蒙上司之庇護與諸君之努力及市民各位之鞭撻所以、誠不勝感謝之至、尤其今又長蒙皇帝陛下巡狩安東地方之際、身爲市警務署長、得奉盡警衛之重責實爲一生中難忘之感激今待與後任者交代事務後、急速向興安西省、赴任對現地、實情努力、使建設下之警察一 行政極力向上發展、且覺悟完遂北邊鎭護之重責、

日軍陣醫學放異彩

瓦斯彈毒素預防法研究成功

【東京二十日電】當暴虐已極之敵國前來空襲時、如投下毒瓦斯彈、其毒素實有由皮膚之接氣面、浸入體內之危險、故事前對此務當取適切之預防方法而其唯一之預防方法即將强壯之馬体取出之〃威爾修菌〃高毒素馬血精事前注射於人体內、但一頭馬一回只可實行七立乃至八立之採血、關此已於二十日午後一時在東京之傳染病研究所內舉行之定例學術研究發表會席上由該所第一研究部委員飯高孔氏實行研究發表、據此發表則採血後之馬体、較採血前反更爲健壯、此劃期之方法、已經証實愛 取此日軍陣醫學、又高奏凱歌所裡 該氏之 方法、即將「威爾修菌」高毒素馬血精取出以前、先對馬體注射以採血前各種之培養菌、爾後便可由此馬一回取出五立之具有强力高毒素之血精、并可連續採血七八回、採血後之馬體、則較事前更爲精壯、一掃向來方法之不便、而收得一箭双鵰之成果、茲已惹起關係方面之極大之期待、

廢止祝祭日及公休

昭和製鋼確立增產体制

【鞍山】昭和製鋼所爲顧慮益加重之鐵鋼增產決戰入於段階之際、故報國會幹事會決定廢止祝祭日及公休、延長勤務時間即於十八日午後二時起於該社製鐵報國會內、召開幹事會瀨尾本部長各幹事約三十名出席席上報關於祝祭日公休之件延長勤務時間之件、瀨尾本部長說明上程右件之趣旨、及提出停止本年度明治節、建國神廟大祭、及鞍山神社秋季大祭及其他祝祭日及公休並延長退社時間一小時等問題全場一致決定、當即與會社當局交涉後、預定由六月一日起始實施、且幹事會對於該社本年度綜合競技會於六月十九日舉行、

稻垣興農部次長視察來扎

【扎蘭屯】視察興安東省下之增產現地之稻垣興農部次長、十九日視察省立勸農模範場興安牧場、變更預定、而於二十日午前四時四十四分就歸任之途、

カブトインキ

工都奉天名實相符

諸般建設躍進殊令人驚嘆

訪滿之王克敏氏在奉會見記者團談

訪滿中之前華北政務委員會委員長現委員王克敏氏、於歸途次、廿日午間十二時三十六分乘急行車抵奉、當參拜忠靈塔、並視察滿洲光學及輕金屬工廠、並遊覽北陵、於當日午後六時出席于奉天省長、王第一軍管區司令官、王奉天市長、特務機關長、憲兵隊長、及在奉日滿要人之宴會、王氏於午後五時四十分、在大和旅館對在奉記者團、發表談話如左、本人此次非公式訪問貴國承各方熱烈歡迎誠不勝感激之至、本人在以前民十七至十九年、曾在滿大連金州、奉天各地住過二三年、情現在日滿舊友多無所見、不勝感慨、本人來滿印象深入腦海者、以爲建設突飛猛進、尤以鐵西大工廠之多、殊令人驚訝不置、誠不愧爲工都奉天、此次正逢奉天防空訓練、感覺與華北不同者、華北訓練爲形式者、奉天則爲精神一體之訓練、非常認真、此一點足使人欽佩、對大東亞聖戰完遂、國防供獻上頗多矣、（照片）於大和旅館會見在奉記者團之王克敏氏）

對希總統呈大護符

日德親善協會斡旋竣事

【東京二十日電】『新武運長久御健德、別格官幣社靈山神社、呈希特勒大總統閣下』墨痕淋漓之大護符、運來德國大使館、使斯達摩大使爲之感嘆、廿日午前十一時、於永田町之德國大使館客廳由日德意親善協會理事室陸軍中將、此大護符、交與斯達摩大使、此乃福島縣民、祭以東亞唯一之武神北畠親房一族靈山神社之護符、贈與盟邦德國之希特勒總統者、乃即思東西樞軸軍相呼應向擊滅美英邁進之禮品、係近由該神社之御德宮司、代表縣民、請求日德意親善協會爲之斡旋者

軍官軍醫學校招募新生要綱

【新京】爲國干城的青年壯志在戰時体制下、更是高燃起來、每年國兵適齡的壯丁們、都衷心期盼光榮的當選對於陸軍軍官學校的入學、更是最所希望啦、所以每年軍官學校招生的時候、志願者特別多、康德十一年度春期入學的軍官軍醫學校學生由本年 六月 十五日 就開始了、對於這個消息有志青年部很樂聞吧、茲記本年度軍官學校及軍醫學校招生之要綱如左、

一、年齡、民國十三年四月二日至民國十七年八月卅一日間生者、

一、民族、軍官學校限滿、鮮系、軍醫限滿、鮮、蒙系

一、考試、本年十月上旬身体檢查、四月十四日起三日間學科考試、

欲知詳細規程時可向軍事部參謀司第三課、新京軍官學校、哈爾濱軍醫學校及各軍管區司令部訊問之、

僑居華中日人熱烈獻納飛機

【上海廿日電】在『供前線以軍用機』之格言下、華中日僑之軍用機獻納熱、非常熱烈、與新 中國參 戰相呼應、在前線槍後打成一片之完璧總力新体勢下、一路邁進於新東亞之建設、而四月二十九日天長佳節獻納『總力報國號』二機、繼之本月二十日、華中煙草配給組合獻納戰鬪機三十機、在華紡績同業會上海支部獻納同十機內外棉株式會社獻納同五機、及台灣籍貿易獻納輕爆擊機一機、庶民赤誠結晶四十六機、此 愛機 獻納命名式、同日午後二時、由陸軍大臣代理下村上海方面陸軍最高指揮官以下軍官民多數列席下、在虹口 ○○、嚴重舉行、

郵票空白中將印入標語

【新京】我國郵政自創始以來、業滿十載、其間迭經熱心郵務之士勵烈苦門、而致獲得如今日之偉績、尤以普通之郵件、迄今已增多、至往者之數十倍、同時郵遞之包裹、亦日益增多、邇來一般郵件發出者、多有不明郵政規章、有時 郵票 不爲貼足、或於郵包內裝入郵件、意圖減免票 費郵政 總局當局、爲期一般國民不爲該種違反郵章行爲起見、乃決於今後發行之 大張郵 票空白上、印入標語但所印入之文句現尚未爲決定、

日華親善一段佳話

別離十三載父子團圓

皇軍仁慈令人衷心銘感

【杭州二十日電】、因皇軍的發悲救出在敵地區的愛兒、隔了十三年父子纔得見面的親日華人的一段佳話、即二十年前浙江省○○的周青錫氏、懷着青雲之志、留了一子周良民君在故鄉、到了日本以來、艱苦奮鬪、不自覺了心血、現在於東京之區白銀町經營一家叫着三喜樓的中國飯館、然而自從日華事變發生以來、雖掛心孩子的事、因鄉里變爲敵地、也無可奈何、去年五月、日軍開始浙贛作戰時、指望鄉里早些變爲和平地區、迄今業已一年日前聽着在金華去的鐵道開通、一時也等待不得、馬上歸國、上月三十日早晨到了杭州、然而到在那兒纔知道鄉里○○還在敵地於是周先生完全失望了、閱知此事的日軍○○部隊、無論如何設法、要使此親日華人父子見面、經努 力的結果、畢竟達到從敵地救出周良民君（二二）的目的、初夏的五月十九日、午前在○○部隊長前此隔了十三年父子得以見面的周先生、擁着眼淚抱了愛兒、『我不知道怎樣感謝纔好、日本軍官當局、如此的厚意一輩子也不能忘掉、這孩子、據說、差一點就被敵軍強制徵募去打算這就帶他回日本去、叫他好好兒用功、使將來能成一個有用人、以報此恩於萬一』周先生很歡喜的這樣說了

風箭

▽…當此集結總力向聖戰完遂途上邁進之時亘各種戰力資源力求增產、我們都市生活之國民、自然不像第一線增產戰士那樣執鐵揮汗、直接造成生產、但在都市生活的市民也可消積的增產、

▽…就是都市生活的國民、能以節省一塊煤、即是煤的增產戰士增產一塊煤、能以節省一個釘、即是鐵的增產戰士增產一個釘、依此類推、我們都市生活的國民、也有第一線增產戰士的增產機會、似此甚望都市生活的國民、應機利用、完遂增產 的天職吧、

感謝 治愈 瘰癧 鼠瘡 撲毒丹

啟者鄙人勞女雅貞患鼠瘡瘰癧病九年多初在頸兩邊長出疙瘩數個有大有小不紅不痛並未在意每逢生氣或上火疙瘩就大連帶前胸腋窩等處均有疙瘩去年春天疾病甚重潰破三處流濃淌水痛苦已極吞藥許治未見功效經同事介紹玉德堂有（撲毒丹）專治男女鼠瘡特別有效鄙去買來一盒吃小女服後大見功效又買一盒藥未吃完疙瘩全消癒口長平病症全愈鄙勞女患此病九年各種治法花錢若干毫未見效不料想服此藥兩盒即將病治愈鄙等感激之餘謹將鄙女病愈照片等刊登報端聊申謝意並爲男女瘰癧鼠瘡患者介紹焉

外埠函購款到寄藥不加郵費

玉德堂

瘰癧 鼠瘡 特效藥 撲毒丹

鼠瘡瘰癧一症種類甚多若無根治特效良藥一般治法大都傾向治標一途如針刺刀割塗藥貼膏等法至多無非輕快一時不久仍即復犯根本全愈决較不到結果所以最感失望者也自（撲毒丹）問世之後數千年來醫藥難治經久不愈的鼠瘡瘰癧有了救星其效力能直達患處消腫止疼未破者化已破者斂如患是疾一服此藥立奏奇效藥到病除少者數日多者一二十年屢服各藥未痊認爲無有斷根希望者不必悲心速購（撲毒丹）不問輕重一二大盒即能治愈而亦決不再犯也

適應症 專治男女瘰癧鼠瘡大癩氣癩初得時頸及胸腋間生長疙瘩有大有小或軟或硬或腫或疼日久潰破流膿流水久不封口爛於前胸串於週身膿水淋漓一切瘡症皆能治之

藥價・十付六元・二十付十元・三十付十四元

招請外埠代理來函接洽特別優待（外埠患者函索說明即寄）

全滿市縣旗各大藥店均有代售如貴處無有代售處請將款直接寄至本店見款即寄決無遲誤國外及上海北京天津各地亦能依照前法郵寄

製造總發賣 奉天市北市場登瀛泉東邊樓房 玉德藥店

總代售處 新京大馬路大和通 義和謙本店支店 撫順五條通大馬路西 萬育堂 齊齊哈爾南大街萬育堂藥店 四平三馬路春生厚藥店 洮源東大街濟生大藥房 鳳城南大街博愛藥房 本溪小市街雲橋藥房 石山站英記藥房 泰來縣世一長藥店 泰來縣慶和興記 肇源同豐源藥店 肇源龍興久藥店 金秀醫社

經濟政治文芸月刊雜誌 新京中央通四三滿洲經濟社發行 郵政轉帳新京三三五〇號 每冊定價六角全滿書店均有代售

五月號 新潮

卷頭言…時局與教育…公度
滿洲國的貿易統制…周潤身
評論 （一）文教部之新設與教育之機能…孟浦 （二）中日的「博愛」論…夏漁
滿洲交通事業概觀…庚申
有法子（隨筆）…劉泰東
國民勤勞奉公制度是甚麼？ 座談會—出席者 王子衡 張鴻仁 于長瀛 徐克成
現代戰與潛水艇…德國・留耶烏者
特輯 大時代與新女性 女性的新生命…莫興 顯與青年討論的幾個問題…淺士 生活改善與婦女活動…石蔦 新生活與新母性…山風
北滿沙金調查記（中年滿蒙探秘之三）…河那特・著 李偉森・譯
郵政淺說（三）…金鴻深
國民儲蓄運動釋義…笠井園藏
百萬人的經濟常識…與知
經營農園的二三計畫…蒼德玉
研究資料 我國的農業政策…陳麒麟 暴利和利潤的檢討…下條 大東亞共榮圈內的紀念郵票…葉瑜
旅行手記 行行復行行…杜白雨
中篇小說 青年時代的倫理…石川達三・著 馮非・譯
長篇小說 山城…安犀
亞敦街的怪事件…威廉士・宮 李牧之・譯
遺書…孟燁

種子丹

奉天城內鐘樓南 電話四・三九二一番
產婦人科 小兒科 郭氏醫院 院長 女醫學士 郭李松林 晝夜接生 負責戒煙

幸福
如能被頭永久幸福如不能忌頭終久是苦敝人前年因病吸鴉日久成癮從此想戒除苦無良策幸友人介紹在奉天市工業區二經路林川醫院治療經該院院長及大夫諸人熱心診治約二十餘日戒絕全無痛苦由如再生真屬無幸特此登報想同此癮者諸君前往該院忌除以免終身之苦特表申謝
敬人 李玉山 鞠躬

強精 男女性慾不滿陽萎無感症者請用中井醫學博士創製局所塗布即效劑「最補利嬪」
以此劑塗抹於局所、不特即能治癒性慾不滿、且與以性交不能、而連續使用、效果最爲顯著、速無其他副作用、最爲理想、其效力生效之迅、毫有此最新發劑藥中、實無與其並驅者、世間女性無感症、性之機能障害、生殖器發育不全等苦惱者之福音。
總舖 東京世田谷區松原町四之一四〇 振替東京一九二四番 天醫堂
代售舖 奉天浪速通 井上誠昌堂 關同小西街 佐藤廣濟堂

強利比兒
這樣神速的治療劑 底確是優秀無比！
一旦淋病加身、倘或因循不治、最易釀成惡化險症、造成終身遺憾、奉勸患者諸君、捨棄向來的姑息平凡療法採用本品—強利比兒只由內服數日、殺滅淋菌易如反掌
本品係以雙連氮苯磺醯胺製劑與其他有效藥料精煉而成的最新化學藥在最短期內止疼止膿、根本治癒、遠勝他品、一試便知！
主治功能 ○急性淋症 ○慢性淋症 ○副睾丸炎 ○攝護腺炎 ○扁桃腺炎 ○中耳炎
各大藥房皆有代售 發行處 竹村製劑所

鍛鍊決戰之身心
建國紀念國民鍊成大會
奉天市實施諸項目備極豪華

爲謳歌建國之絕大理想完遂國民心身鍊成鍛意之發揮、殊於時局下之要請、奉天市當局依照政府準辦之國民鍊成大會之地方大會開催意旨、乃制定建國紀念奉天市國民鍊成大會之實施要項、茲將其要項之內容分別詳誌如次、

▲期日七月中旬（二日間）

▲各會場運動場爲中心、

▲演技種目

（一）特別訓練種目 1體育行進（參加者全員）2集團體操（二百名以上團體）3行軍（三〇粁）重要運搬（四十粁）還走（一〇名團體）索引一四〇〇以作業、訓練、（交通壕作等）十名之團體）（五〇〇粁之不整地接力競走）（二）武道會所管各部練成種目、柔道、劍道、弓道、銃劍道、角道、射擊、（三）體育聯盟所管各部鍊成種目、陸上競技、足球競技、野球競技、軟式野球競技、籃球競技、排球競技、網球競技、軟式網球競技、馬術競技、乒乓球競技、體操競技、拔式足球競技、自行車競技、水上競技（夏季）滑氷競技（冬季）

▲參加單位、奉天市內各官衙、會社、工場團體及主催者之認定團體爲參加之單位▲參加者區別、不分男女均行參加、▲演技形式、全種目之共同參加單位對抗演技、▲表彰（一）特別訓練種目並各部練成種目之成績優秀團體予以表彰（二）全部種目中特殊優秀演技者、個人亦有表彰

市民勿爲流言所惑
滿系食穀配給絕對充足
奉市公署村田實業處長發表談話

最近奉天市內一部滿系方面關於糧穀配給頗有流言蜚語、誠使決戰市民生活不安之情報也、奉天市配給之總機關市公署村田實業處長、對此無根據之流言談話如左、要望勿爲市民之流言所惑、

市內之一部滿系間有謂下月起、將現在配給之七公斤糧穀減至五公斤、或混入糠、或不配給種種流言盛行流布、然此完全爲僞宣傳、蠢對決戰下市民之糧食、決不能使有不安、

又現在奉天市確保有相當量之糧穀、俾能市民安心、勿爲此種流言所惑也、

檢察官轉任

【寬甸】滿檢察官時敏、奉命榮轉撫松、茲於日昨首途按濟君在寬、任勞任怨、政聲久著、此次榮陞、一般人士無不悅惜、

樺甸小火警

【樺甸】本街舊市場、最南道街、娼妓張金寶、所住娼寮於前早十時許、因燒炕外出失慎、突然發生火警、追經人看見、立即報告、警察官署、消防隊訊、立刻馳抵現場、努力搶救、並施週密防遏延蔓方法、加以防火會民戶協力之下、當時撲滅、未致擴大、僅焚燬附近房屋三間、亦云幸矣、當此強化防火之時該鼓何下慎乃爾、關係縣紳齊子餘之房、遭此意外損失、殊爲可惜、嗣後深望商民各戶對於火燭、時別注意、是爲切要、

對小賣業者青年
介紹入各工場就職

市內各工場斡旋其就職、家國要求滿生產戰士多多益善的現在、老朽執着來的習慣度滿無希望的寄生虫似的生活、實在無有意義、爲脫離此習慣、黑山街及新立屯協和會青年團員中、小賣業者子弟的六十名、希望爲勤勞青年市入工場所以協和會市本部爲不辜負此等青年雄壯的意氣、決定在近日中對

冬季大會解散
授功者感狀

【通化】建國十周年記念冬季大會通化省實施委員會自二十三日午后二時起於省會館舉行解散式對功勞者更舉行授與感謝狀之授與式並呈

陳審判官到任

【寬甸】區法院前任審判官辭職後、茲委安東地方法院陳毅然氏滋寬視事、查陳君久任法界要職、經驗宏富、定必游刃有餘、儗訟者造福不淺、

模型機研究會誕生

【營口】大空之雄飛模型飛行機、市內模型機同好者之集合擬備要望結成研究會以開始滑空訓練最近即將誕生模型飛行機研究會爲滿洲空務協會營口支部之一分野、於空務協會強力指導之下運營、每以製作機會即開催模型飛行機之飛翔會及飛行機作之研究會等、賞募集之滑雪像片入選作品授與賞品、

使浮浪者更生
被檢舉者已處理

【寬甸】四月間被檢舉者、多係浮浪份子、與梁有不良嗜好者、現已分別處理、有職者、仍照當復職、浮浪者、廣往長甸河口勤勞奉仕者、且都能自給自足、實與此次檢舉、不但今後無分利有嗜好者、倘在檢束中、按人民有莫大之利益、務望同胞都要自肅自戒其各勉旃、

總務科長到任

【義縣】縣公署菅野前任總務科長、於日前轉任龍江省公署事務官、遺缺、以通化省事務官生田萬美接充、已於昨到任視事、

獻納國防金
國優學校學生赤誠

【大石橋】大東亞聖戰勃發以來、以皇軍之神威武勇而節節勝利、使敵人英美聞風喪膽、於是槍後國民之感意到處澎湃、完遂聖戰成功之空氣民衆昂揚、備國防獻金一事有相當成績、茲者又有大石橋國民優級學校學生獻金佳舉、已於日昨由代表將國幣一百三十五元向警察署獻納委託辨理獻納、若該校學生之報國赤誠洵爲一般教師教導有方之所致也

軍犬市內遊行
無言戰士威武堂堂

今對於在大東亞戰爭下各地與轉戰中之第一線兵士共同從事警戒傳令之下、步哨警備、數活躍之戰士軍犬、爲加以溫情愛護以育績今後益嚴重要之軍犬、故槍後國民對軍犬必須有深切之認識、十九日滿洲軍用犬協會奉天支部、乃於市軍管區、警察局之後援下、舉行軍犬之市中遊行、即先於午前集市內之軍犬五十頭、以軍樂隊先導、向城內方面遊行、藉以宣傳午後參拜忠靈塔、並市內遊行、三時半、參拜奉天神社後解散、

飲食旅館組合舉開
本年第一次經濟防犯協議會

奉市城內飲食店旅館兩組合、鑑於現勢下各業者確應白肅自戒、本諸道義經營之本意而振興商業報國赤誠之使命、由是遂於月之十九日午前十一時、假城內協和會會館大會議室招集管下各組合員約百餘名出席、舉開而業者本年度第一次經濟防犯協議會、同時有該飲食店組合長王興濤旅館組合長劉顯廷、小泉總間、事務主任高永安氏等五名外、尙特請市署關係者及審陽警經濟關係者五名參加於國民儀後局、即由該兩組合長、先後陳述開會之本旨、市側及審陽署關係者、略行訓示、及指示注意事項、遂移入協議、即關於業者必須實施事項經濟防犯週間實施要領、及將來運營方針、與彼等毅然果斷之宣誓、

一、我等靑年策群力增強生產、二、我等互守信義以誠實獻身於經濟界、一、我等誓必共同猛進以公經私勉任艱苴以翊聖戰完遂

及其他關係事項等約亘一二小時均獲得適切之議決結果、後即散會矣、

棒匪恐嚇强搶案
僅三小時完全逮捕

【大石橋】街內總體街疇高組於前日午前二時許發生棒匪四名恐嚇強搶事件、大石橋警察署司法係支納主任及大國刑事以下滿系六名、於得訊之下施行特別大警戒、努力發揮其必死之勇敢、於午前五時許僅以三小時之時間即於大石橋北擒房身將匪人四名全部逮捕目下正在審訊中、

藩縣配給
食鹽洋火

關於五月份藩陽縣下民衆需用之食鹽及洋火、頃經奉戶專賣署規定、食鹽每人一斤、洋火每戶一盒半、由本月下旬開始配給已通令村民屆時往指定小賣店領取但須持通賬及手數、

準備獻納蕨菜

【樺甸】縣署兼軍當局令、對於鎮護北邊、晝夜辛勞、前方奮鬥將士、獻納野珍蕨菜、六萬斤、以作補食品、縣民聞命之下、奮然興起、爲盡槍後赤誠之微力、近日來童男婦女、校師生、成群結隊、親赴山野採取、一回家經心晒製、以備獻納、一般縣民擧童之熱心亦屬可佩

萬衆一心協力防空
勿信流言勿爲所恐
宇井警防科長「防空日」感言

敵對日本本土及我滿洲國目今虎視眈眈、擬尋可乘之隙、是以十八日防空日、大奉天市民同着防空服裝、度過斯日、然觀今日情勢、誠不知何日遭受空襲、故隨時如防空服裝以作準備、是以訪問奉天市警務局警防科長宇井警正、前日防空日幸市民深切認識、服裝頗爲嚴正、惟中間猶有尚未徹底者、……

六三禁煙紀念日
義縣籌備盛大舉行

【義縣】義縣縣長金國相、副縣長都宮仁基於我國政府立阿片麻藥斷禁計畫、及六月三日鴉片戰爭紀念之點、依此確定日期舉行縣綜合實施宣傳教化工作以喚起民衆、對於煙禍、自省自戒、達成斷禁之效果、……

撫順防諜會議

【撫順】十八日、撫順縣公署、縣長招集各科股長、於縣長室開時局防諜會議、因……

營口航務局舉開
船舶職員檢定會議

【營口】營口航務局對乙種船長並乙種運轉士丙種二、丙種機關士、汽船機關長並丙種各種船舶之船舶職員檢定試驗、於六月二十一日、二十二日、二十五日舉行、詳細向營口航務局照會、

土地申報書
須迅速提出

【通化】通化縣自康德九年度實施縣內地籍整理事務之進行、於各現地進行準備調査各地主對於土地申報書之提出、尙有未徹底之感當局會以五月五日佈告公示省民積極辦理土地申報、以便地籍整理事務如期完成今者爲使對土地申報書特定自六月一日起至二十日止、要望各民急速申報、勿在觀望不前、以免有失土地權利、

老君廟會改期

【遼陽】敝樂園老君廟內之娘娘廟會爲每年夏曆四月十八、九兩日、並由茨礦方面組織秧歌、旱船、少林會等以劝餘興、藉以答謝神庥並供一般信士之觀覽、故每届是日正所謂紅男綠女、聯袂於途、而今歲之會期又因時局關係方面因某種原因、而將會期變更、改爲夏曆四月十九、二十、二十一、三天

無線電

五月二十一日（星期五）

（以下廣播節目表略）

遼鞍版

強調教育推進能力
縣擬妥具体辦法呈省請示

【遼陽】縣教育當局、根據省方之指示、關于初等教育之振興充實、爲達成國民体錬之趣旨、其爲我國第二期建設之重點、並謀強調實踐中心學校之指導性、爲國民教育推進之中心活動、同時強化學校與市縣行政部門之聯繫、以使其積極協力於街村之育成等項、現已着手整理、及擬具體辦法、擬將各學區重新分劃與添設、並確定實驗中心學校、用期事務強化而臻完善之地步、現已將計劃書類、準備呈省以俟批准後、即可實施、

確圖國民生活安定
實施經濟防犯週間諸行事

【鞍山】當完遂大東亞聖戰之際、維持國民生活安定確保、是當前之要務、本市當局爲抑制物價之昂騰、及防止經濟事犯、日益增加計、定於本月二十四日至三十日一週間、由市警務廳、經濟保安科、及市犯協會主催、並市經濟科、商工公會事實局、稅捐局、市協本部等協力之下、實施展開經濟防犯週間、爲期使經濟事犯、徹底捕滅、其週內、實施之行事如左、

第一日、（二十四日）是日、午前十時、有各組合之從事員團體、赴鞍山神社參拜、繼於市內各主要道路、作示威遊行、第二日、價格標示周知勵行日、（二十五日）、以促其各種物品之價格表、徹底揭出、第三日、數量嚴守日、（二十六日）對不正之度量衡之掃除規正、第四日、親切日、（二十七日）、配給方法、及接客方法之改善、並竭力對從事員教養、第五日、消費者指導日、（二十八日）、對時局下之槍後國民、應了解自肅自戒的意義、第六日、反省日、（二十九日）、對長期戰之物資消耗、國民宜相互實現節約、第七日、防犯懇談日、（三十日）、

爲使國民衛生徹底
衛生當局今制定捕蠅辦法

【鞍山】於茲決戰時期爲使國民確保衛生實行活動之急務更遂此疫癘容易流行之初夏、對於疾病之豫防、應有相當之要策、本市衛生當局、爲擴大展開捕蠅運動、以期使蠅全部殲滅、以維護市民之衛生計、及協和會市本部主催之下、展開獎勵捕蠅運動、其獎勵捕蠅之內容如左、一、捕蠅一個換錢一分、一、日期、五月二十五日止、一、收買場所、各區事務所、一、錢之支給方法、各區事務所現品檢收後、即到市公署保健科領取、

處置獻納金屬
開鮮輔協議會

【鞍山】鐵都自展開金屬獻納月間以來、今已獲得良好成果、今更爲對其金屬獻納品之處置、於十九日午後一時、於市協本部開催鮮系輔導部協議會、出席者有興工、靈山兩區、各關係者臨席、懇談各種事項、

古塔警鐘

▲…本年度滿洲國儲蓄的目標額、十六億圓、關于這一層、無論如何、務要貯蓄徹底、

▲…因爲現在的戰爭下、即是鐵的戰、石炭的戰、而儲蓄是有力槍後的武器、我們買國債啦、存款啦、加入保險啦、那都成爲兵器、資源開發等、都是增強戰力的、

▽…我們遼陽爲文化古都、週事不肯後人、當此戰時下、作銃後之支援、更要發奮興起、爲國民之領袖率先躬行、完遂儲蓄報國之使命、

秩序井然成績優良
街村錬成會現已圓滿閉幕

【遼陽】縣教育科、自月之十三日起、至十六日止、更舉行鍊成大會、主催縣下各街村國民鍊成大會、業誌前報、茲於前十七日、全部舉行終了、所有担當指導者、由張教育科長以下五名、同時歸縣、報告大會經過之詳情、大致均謂此次鍊成會、因天氣之清朗、深体鍊成之趣旨、所有安平街、首山村等十三處、參加競技各員、精神煥發、大顯身手、有運動之感、無務員之爭、獲得成績、較往年尤有過之、而無不及、至于場內秩序、亦極嚴肅、頗足顯槍後國民之堅實體勞、及鍛鍊剛健體魄、實用期品揚全體國民意志、而完遂我國第二建設之目的、

分會職員準予特配
安定生活俾使達成其任務

【遼陽】縣協和會本部當局、鑑于職時下、各協和分會職員、均担任第一線之督勵與指導工作、責任至爲重大、而其增進事務能率、達成熱烈報國之赤誠、尤非配給均衡、安定其生活不爲功、茲特從事分會職員家族調査、及着手米谷配給、現已辦理就緒、不日即行實施、想彼職員、無不額手稱慶、於感激之餘、益資勉勵、

爲期鍛鍊剛健體魄
每月使校長參加體錬大會

【遼陽】縣教育當局、爲伴隨聖戰之進展、及謀文教之振興起見、依各街村開催鍊成會之實績、規定各初小學校長、由本月份起、每在廿五日來縣領俸之際、務須準時簽到、以便參加体錬大會、用期鍛鍊剛健体魄、並養成鎗後國民之堅實意志而完遂我國第二期之建設本旨、

遼陽瑣聞

△…本月二十八日、督察官佐、路警佐、予定屆時赴鞍山出席該會議、聯絡會議、遼陽市日高警

△…語學議務考試、已經舉行、經過試驗的結果、成績都非常良好、這足見平日各職員、對語學非常注意、

△…由前日始、市內即開始檢查各戶清潔狀況、據調查結果、有百分之九十以上的良好成績、

決戰下女性的真姿
犧牲自己救助人羣
在有規律生活裡努力修養
〔看護婦〕

爲了向讀者介紹職時下女子職業員姿、記者特於十七日午后二時、往訪市立病院看護婦、當蒙院長及事務長、優厚的招待、同時並介紹了曹商二位女士、當我和她們說明來意之後、便開始了下面談話、

記者、二位在職幾年了、

曹、我在病院已五個年了、

商、先生現在差不多二年、

記者、在學校畢業後、爲什麼要作看護婦？

商、病是人群痛苦的、我們爲了造成人類的幸福、寧肯犧牲自己來給大家盡一點義務、這話好像說的自傲一點、但事實卻是如此、

記者、作看護婦有的時候、也覺得苦悶嗎？

……

遼陽賽犬

五月二十三日 開場十一時 入場券一圓 五角

社團法人 滿洲軍用犬協會遼陽支部賽犬會

父女脫離關係

辭退會計啓事

營業改組聲明

地照遺失作廢

土地執照遺失聲明

成生徒速

閻醫專治咽喉病
閻醫生咽喉金丹
發售
主治咽喉攔食 擺氣紅腫破爛
總發賣本舖 奉天市小西街大什字街南 魁生堂
招募各地代理店 簡章函索即寄

虎骨花蛇露
虎骨熊油膏
老福順堂 奉天市大南街一段 一九四號

緊要聲明

切紙刀片專門製作 歡迎多量定購

羅患年久的淋病與婦人病

百發百中・永久根治・神効祕藥
京城 都藥房淋藥
噴噴好評 都藥房

古今奏效著聞 靈魚的 肝油
無臭、佳味、爲血爲肉 生鮮八目鱔抽出——活性精素

老衰.虛弱.精力缺乏.弱視
夜盲症 榮養障害——奇蹟的大效

普通市間販賣之肝油、係由於各種雜魚中抽出之肝油、但本品係以最著名古來之靈魚八目鱔肝油而製成之優秀品、與一般肝油比其效果之偉大可超過十倍、再加以最進步之精製、絕無惡性、氣味頗佳易服、無論如何衰弱者或老幼婦女等皆愛服用、且無副作用及胃腸障害等之慮

服用量

八目鱔肝油球 荷爾根
本誌愛讀者奉仕 無料試藥贈呈
包裝
於全滿各地有名藥房販賣
總代理店 玉置商店
發賣元 北海道水產工業株式會社

視察我完璧防空陣

梅津關東軍司令官訪市署

聽取大迫副本部長陳述演習情況

【新京】在敵機侵犯上空情勢下、而展開國都防衛演習之二十日、梅津關東軍司令官爲視察具有防空生活化六十五萬國都市民之演練、於午前九時五十分、至防衛國都之首腦處市公署訪問、由張警防本部長領導、詳細視察警防本部內、後於市公署屋上、聽取大迫副本部長陳述國都防衛線之完璧、互二十五分間展望、假令敵機來襲時、彈滿戰雲之大同大街一帶、及襲擊三中井百貨店之各種演練、後十時十五分至敵機空襲現場大同大街興樂路交叉點、視察我完璧之防空陣、及不允敵機投彈而開始活動之國都自體防護團隣組之消火並救護班之活躍、市民救助高層建築物之工作、及修理電車路水道電話電線道路等交通會社電業、電電水道、土木科等實戰之急速復舊工事、我等國都防衛演習、乃準備實際之空襲、後並激勵敢鬪演練之防衛戰士、

發揮防空熱情

國都街頭滿系非常活躍

【新京】防空演習之國都滿系街頭實表現而如盤石布陣如代表之滿系街道四馬路三馬路大馬路等處皆高揚標旗旗面爲防空護衛尤稱完善防護團員皆戴戰鬥帽打腿綳肩掛防毒面具、連絡注射右手持宣告筒、乘自轉車、飛馳於大街小巷、消防隊皆堅持木棒奔跑不停、且長春防護隊本部之某防護班員、曾謂今日已臨我等發揮平日猛烈訓練之佳機、國都之防衛必掃後顧之憂、請大家安心罷、此外四道街二道街、亦呈異於平常之緊張氣象、由此足見滿系大衆活躍之一班、其次市自彊國民優級學校、由孔校長以下職員學生展開自體防護訓練於校門前有上級生手持棒棍、以充警戒、女學生更充救護班員充分、發揮其熱烈防空工作之能力、

張國都警護本部長

視察中銀自體防護情況

【新京】國都警護本部長張市長、於二十日午後一時往訪空襲下之中銀對滿洲國金融中樞機關中銀之自體防護狀況從事視察、並親立陣頭、加以指揮、當月末正忙迫於各官廳特殊會社關係等出納事務之遂行、適受敵機爆擊所炸裂於是當即移入於訓練時際防護係員命令一下行員即行待避作業伏於床上躲避危害之六十餘名來客由係員誘導之下、而入地下待避所、僅◯分並無擾亂之雜亂情況、窓口係除一名係員、卓上片紙皆無國庫總機關之防護可謂毫無遺憾焉、

强化儲蓄報國運動

本社募集儲蓄標語

【新京】在舉國高呼『儲蓄報國』之秋、凡我國民皆應◯實踐起來、以達成十六億之儲蓄目標、本社爲圖更進一步喚起國民儲蓄心並徹底普及國民儲蓄思想起見、乃與滿洲新聞社、滿洲日日新聞社、新滿洲雜誌社、滿洲雜誌社、月刊滿洲雜誌社、及放送總局等全國主要宣傳機關共同主辦、廣向全國懸賞徵募『儲蓄實話』是以不問個人團體、凡有關於儲蓄方法、動機、實積、期待、苦心談及其他關係儲蓄之美談者、均希惠稿本社及各主辦機關、茲誌其主要募集要領如次

一、應募規定、

1、以實話爲限、不問個人團體凡關於儲蓄方法、儲蓄動機、儲蓄實積、儲蓄期待儲蓄苦心談、儲蓄有關之美談、固不待論此外關於各種儲蓄會結成運用之實話、亦極歡迎、

2、文體之長短隨意、

3、使用筆名或匿名均可、

二、賞額、當選作每篇二十圓、選外佳作每篇五圓、賞金由該事務局負擔其他費用各主辦側負擔、

三、採用預定數、當選作七十五篇（各主辦側均爲十篇但第二放送爲五篇）、選外佳作四十一篇（各社均取五篇）

四、募集期間、本社自五月廿日開始、至六月卅日截止於七月八日發表

五、各社均設審查員爲避免重複起見該事務局員亦參加審查、

六、其他、當選作於投向本社之原稿均於本社發表、

防空知識

家庭救急法

受到敵機的盲炸、家庭裡的人、或是在學校裡的學童等萬一受到創傷的時候得如何處置呢、一家的主婦學校的教師、應當採取的應急處置、現在簡單的介紹一下罷、

平時的準備

一、救急箱要準備着

二、每當有機會的時候、把下邊所說的應急處置、反復練習、使之熟習、

空襲時的應急處置

◯由于狂風和其他的衝擊而失神的時候、（1）先將頭部低垂、把身上所帶的帶子、皮帶等結下、（2）把胸上的被服撤開使之能自由自在的呼吸、（3）向臉上噴些水、在耳邊大聲呼喚他的名字、（4）若是明白過來的時候給他點葡萄酒、白蘭地或者溫茶喝暫時使之安睡

第一圖　第二圖

迅速的應急處置

燒傷的處置

燒傷的火疱、別弄破它、全部塗上油脂（白絞油、香油、機械油等都可以）後、蓋上清潔的布、燒上涼水、洗澡、雖『舒適』、以後倒能厲害的）◯受到燒夷彈的燐片的時候、把燃燒着的燐片、用砂揉搣、用鑷子等挾下來、然後用溫重曹、水洗滌塗上油脂、用手揉擦時、能使火傷擴大、澆水時更能厲害的燃燒）燃燒着的油、貼近身体時要臥下、用被或者繫字適當的蓋上、揉擦或是以反能使火勢增強）衣服要燃着的時候、慢慢的在地上打滾、就能滅的慌忙的來回跑、或是拍打倒更變燃燒的、

止血法 出血要敢快的止住、

止少量出血的方法、因淺的切傷等等的而出血時、用綳帶緊緊的綁上、就能止住（若是可能的話、希望用市販的過酸化水素液酒精塗布上藥膏、還在出血多的時候、也一樣）、多量出血的處置、在離心臟部近的傷口的動脈上（脈處）加以強壓、緊緊的綁上、一、指—用洗出血的那隻手的大拇指和食指的肚、強力的捏着出血指頭根的兩側（第二圖）二、腕—將上膊部的筋溝（肌肉）的內側的脈處、用大拇指肚、使力的壓迫（第一圖）續

山縣氏夫婦忠心可嘉

張國務總理招待參觀躍進國都全貌

【新京】『彼時參有關照！』一語、乃是蒙優厚之張總理、武部總務長官、在隨從皇帝陛下巡狩安東之際、親所居住之宿舍主人、締結朝鮮警察官民一体之巡狩秘話也、在本月初旬、皇帝陛下巡狩安東地方之際光當扈從張總理武部總務長官之宿舍者乃位於該市鎮江山麓之安東市有力者山縣寅吉氏之別墅也由此處可俯瞰鴨綠江兩岸之安東平野、實一風景絕佳之處也、因此而深刻於身負扈從大任兩首腦之胸膈者、實該家主人山縣夫妻之誠懇招待也、居滿三十餘年、安住於王道樂土之山縣氏曾謂『忠心衛國者、正此時也』、『不以六十八歲之老軀爲自傲、老夫、妻共同、於早晚、爲恐擾兩首腦者而不顧自身之疲勞、只祈陛下旅途之安泰、因此兩首腦具深切感激之兩首腦者、於平安果其大任歸京後、猶不能忘却此篤然、可感之誠意也、故方深思感謝方法、結果、決於二十五日、召山縣夫妻、及其老友大津巖氏夫妻、（前關東局總長大津敏夫氏嚴父）於新京、使其參觀進展國都之全貌、以犒其勞、最近已向兩夫妻發出招待狀、兩夫妻滯京二日之宿舍爲迎賓館、如斯即可接受兩首腦之誠實招待矣、

誓必完成所負重任

影山新興安警務廳長談

【安東】由安東市警務署長、榮轉爲興安省警務廳長之影山入瀬䕃氏、談話如左、在安東省自康德七年十二月署任以來一年半、得無大過完成職責此皆蒙上司之庇護與諸君之努力及市民各位之愛護所以、誠不勝感謝之至、尤其今又最蒙皇帝陛下巡狩安東地方之際、身爲市警務署長、得奉盡警衛之重責實爲一生難忘之感激今得與後任者交代事務後、急速向興安西省、赴任對現地、實情努力、使建設下之警察行政極力向上發展、且覺悟完遂北邊鎮護之重責、

廢止祝祭日及公休

昭和製鋼確立增產体制

【鞍山】昭和製鋼所爲應態從事重之鋼鐵增產決戰入於段階之際、故將國會幹事會決定廢止祝祭日及公休、延長勤務時間即於十八日午後二時起於該社製鐵事務會內、召開幹事會議尾本部長各幹事約三十名出席席上對關於祝祭日公休之存廢延長勤務時間之件、經尾本部長說明上程右件之趣旨、及提出停止本年度明治節、建國神廟大祭、及鞍山神社秋季大祭及其他祝祭日及公休並延長退社時間一小時等問題全場一致決定、當即與會社當局交涉後、預定由六月一日起始實施、且將事會對於該社本年度綜合競技會於六月十九日舉行、

稻垣興農部次長視察來扎

【扎蘭屯】視察興安東省下之增產現地之稻垣興農部次長、十九日視察省立勸農模範場興安牧場、變更預定、而於二十日午前四時四十四分就歸任之途、

訪滿中之前華北政務委員會委員長現委員王克敏氏、於廿日午前十二時三十六分乘急行車抵奉、當參拜忠靈塔、並視察滿洲光學及興金屬工廠、並遊覽北陵

工都奉天名實相符

諸般建設躍進殊令人驚嘆

訪滿之王克敏氏在奉會見記者團談

【奉天】於當日午後六時出席于奉天省長、王第一軍管區司令官、王奉天市長、特務機關長、憲兵隊長、及在奉日滿要人之宴會、王氏於午後五時四十分、在大和旅館對在奉記者團、發表談話如左、本人此次非公式訪問貴國承各方熱烈歡迎誠不勝感激之至、本人在以前民十七至十九年、曾在滿大連金州、奉天各地住過二三年、情現在日滿舊友多無所見、不勝感慨、本人來滿印象深入腦海者、以爲建設突飛猛進、尤以鐵西大工廠之多、殊令人驚訝不置、誠不愧爲工都奉天、此次正逢奉天防空訓練、據覺與華北不同者、華北訓練爲形式者、奉天則爲精神一體之訓練、非常認真、此一點足使人欽佩、對大東亞戰完遂之國防供獻上頗多矣、（照片）於大和旅館會見在奉記者團之王克敏氏

原住民努力食糧增產

皇軍進駐◯◯、以食糧之自給自足興指導原住民勤勞爲目的開墾密林地帶、命名爲桃太郎農園對於不慣種植食物之原住民、經勇士指導、收穫甘藷小芋等、激勵原住民勤奉、（寫真上、指揮之原住民與兵士、下、皇軍指導收穫）（陸軍省檢閱濟）

對希總統呈大護符

日德親善協會斡旋竣事

【東京二十日電】『新武運長久御健德』、別格官幣社靈山神社、呈希特勒大總統閣下』之大護符、運往德國大使館之要、日德親善協會理事陸軍中將廿日午前十一時、於永田町之德國大使館客廳由日德意親善協會理事之斡旋、交與斯達摩大使、此乃爲島縣民、祭以東亞唯一之武神北畠親房一族靈山神社之護符、贈與盟邦德國之希特勒總統者、乃聊想東西樞軸相呼應向擊滅英美邁進、由靈志者所贈呈之禮品、係由該神社之宮司、代表縣民、請求日德意親善協會爲之斡旋者

軍官軍醫學校招募新生要綱

【新京】值國干城的青年壯志在戰時体制下、更是高燃起來、每年國兵適齡的壯丁們、都衷心期盼光榮的當選對於陸軍軍官學校的入學、更是最所希望啦、所以每年軍官學校招生的時候、志願者特別多、康德十一年度春期入學的軍官軍醫學校學生由本年六月十五日就開始了、對於這個消息有志青年們很樂聞吧、茲誌本年度軍官學校及軍醫學校招生之要綱如左、

一、年齡、民國十三年四月二日至民國十七年八月卅一日間生者、

一、民族、軍官學校限滿、鮮系、軍醫限滿、鮮、蒙系

一、考試、本年十月上旬身体檢查、四月十四日起三日間學科考試、

欲知詳細規程時可向軍事部參謀司第三課、新京軍官學校、哈爾濱軍醫學校及各軍管區司令部訊問之、

僑居華中日人熱烈獻納飛機

【上海廿日電】在『供前線以軍用機』之格言下、華中日僑之軍用機獻納熱、非常熱烈、興新中國參戰相呼應、在前線擊打成一片之完璧總力新体勢下、一路邁進於新東亞之建設、而四月二十九日天長佳節獻納『總力報國號』二機、繼之本月二十日、華中煙草即組合獻納艦爆機三十機、在華紡績同業會上海支部獻納同十機內外棉株式會社獻納同五機、及合豐轎貿易獻納艦爆機一機、庶民赤誠結晶四十六機、此等機獻納命名式、同日午後二時、由陸軍大臣代理下村上海方面陸軍最高指揮官以下軍官民多數列席下、在虹口公園、嚴重舉行、

郵票空白中將印入標語

【新京】我國郵政自創始以來、業滿十載、其間迭經艱心郵務之士慘烈苦鬥、而致獲得如今日之偉績、尤以普通之郵件、迄今已增多、至往者之數十倍、同時郵運之包裹、亦日益增多、遞來一般郵件發出者、多有不明郵政規章、有時郵票不爲貼足、或於郵包內裝入郵件、意圖減免票費郵政總局當局、爲欲一般國民不爲該種違反郵章行爲起見、乃決於今後發行之大張郵票空白上、印入標語但所印入之文句現尚未爲決定、

日軍陣醫學放異彩

瓦斯彈毒素預防法研究成功

【東京二十日電】當憂慮已極之敵國前來空襲時、如投下毒瓦斯彈、其毒素實有由皮膚之接觸而、浸入体內之危險、故事前對此務當取適切之預防方法而光唯一之預防方法即將强壯之馬体取出之〃疫苗〃注射於人体內、但一頭馬一回只可實行七立乃至八立之採血、誠此已於二十日午後一時在東京之傳染病研究所內舉行之定例學術研究發表會席上由該所第一研究部委員實行研究發表、據此發表則採血後之馬体、較採血前反更爲强壯、……

別離十三載父子團圓

皇軍仁慈令人衷心銘感

日華親善一段佳話

【杭州二十日電】因皇軍的懇悲救出在敵地區的要兒、隔了十三年父子纔得見面的一段佳話、……

風

▽…當此集結總力向聖戰完遂途上邁進之時、互各種戰力徵集力來增產、我們都市生活之綱民、自然不像第一線增產戰士那樣執鍬揮汗、直接造成生產、但在都市生活的市民也可消極的增產、

▽…就是都市生活的國民、能以節省一塊煤、即是煤的增產戰士增產一塊煤、能以節省一個釘、即是鐵的增產戰士增產一個釘、依此類推、我們都市生活的國民、也有第一線增產戰士的增產機會、但此甚望都市生活的國民、應好利用、完遂增產的大戰吧。

カフトインキ

瘰癧 鼠瘡 特效藥 撲毒丹
藥價・十付六元・二十付十元・三十付十四元
招請外埠代理來函接洽待遇從優
製造總發賣 王德藥店 奉天市北市場登瀛泉東邊樓房
總代售處 新京大馬路 義和謙 撫順 萬育堂

感謝治愈瘰癧鼠瘡 撲毒丹 王德堂

奉天城內鐘樓南 郭氏醫院 產婦人科 小兒科 院長 女醫學士 郭李松林 晝夜接生 負責戒煙

強利比兒 這樣神速的治療劑底確是優秀無比！ 主治功能 ◎急性淋症 ◎慢性淋症 ◎副睪丸炎 ◎攝護腺炎 ◎扁桃腺炎 ◎中耳炎 發行處 竹村製劑所

精強 最補利 男女性慾不滿陽萎無感症者請用 天醫堂

種子丹

幸福 敬人 李玉山 鞠躬

五月號 新潮 經濟政治文藝月刊雜誌 新京中央通四三滿洲經濟社發行 郵政轉帳新京三三五〇號 每冊定價六角全滿書店均有代售
卷頭言…時局與教育 滿洲國的貿易統制 國民勤勞奉公制度是甚麼？ 有法子筆 現代戰與潛水艇 大時代與新女性 北滿沙金調查記 郵政淺說 國民儲蓄運動釋義 百萬人的經濟常識 經營農國的二三計畫 研究資料 行行復行行 青年時代的倫理 山城 亞教街的怪事件 遺書

鍛錬決戰之身心

建國紀念國民錬成大會

奉天市實施諸項目備極豪華

體應建國之鍛大理想完遂國民心身錬成銳意之發揮、殊爲時局下之要請、奉天市當局依照政府舉辦之國民錬成大會之地方大會開催意旨、乃制定建國紀念奉天市國民錬成大會之實施要項、茲將要項之內容分別詳誌如次、▲期日七月中旬（三日間）▲各會場運動場爲中心、▲演技種目（一）特別訓練種目 1體育行進（參加者全員）2集團體操（二百名以上團體）3行軍（三〇粁）重要運搬（四十瓩）索引一四〇瓩）繼走（一〇名團体）（交通壕作業、訓練、等）十名之團體）（五〇〇粁之不整地接力競走）（二）武道會所管各部錬成種目、柔道、劍道、弓道、銃劍道、角道、射擊、（三）體育聯盟所管各部錬成種目、陸上競技、足球競技、野球競技、軟式野球競技、籃球競技、排球競技、網球競技、軟式網球競技、馬術競技、乒乓球競技、體操競技、拉式足球競技、自行車競技、水上競技（夏季）滑氷競技（冬季）▲參加單位、奉天市內各官衙、會社、工場團體及主催者之認定團體爲參加之單位▲參加者區別、不分男女均行參加、▲演技形式、全種目之共同參加單位對家演技、▲表彰（一）特別訓練種目並各部錬成種目之成績優秀團體予以表彰（二）全部種目中特殊優秀演技者、個人亦有表彰

市民勿爲流言所惑

滿系食穀配給絕對充足 奉市公署村田實業處長發表談話

最近奉天市內一部滿系方面關於糧穀配給頗有流言蜚語、誠使決戰市民生活不安之情報也、奉天市配給之總機關市公署村田實業處長、對此無根據之流言談話如左要望勿爲市民之流言所惑、市內之一部滿系間有謂下月起、將現在配給之七公斤糧穀減至五公斤、或混入糠、或不配給種種流言盛行流布、然此完全爲偽宣傳、蓋對決戰下市民之糧食、決不能使有不安、又現在奉天市確保有相當量之糧穀、望滿市民安心、勿爲此種流言所惑也、

民戶協力之下、霎時捕滅、未致擴大、僅焚燬附近房屋三間、亦云幸矣、當此強化防火之時該鼓何下愼乃爾、聞係縣紳齊子餘之房、遭此強化意外損失、殊爲可惜、嗣後深望商民各戶對於火燭、特別注意、是爲切要、

檢察官轉任

【寬甸】濟檢察官時敏、奉命榮轉撫松、茲於日昨首途按濟君在寬、任勞任怨、政聲久著、此次榮陞、一般人士無不惋惜、

樺甸小火警

【樺甸】本街舊市場、最南道街、娼妓張金寶、所住娼寮於前早十時許、因爐炕外出失慎、突然發生火警、迨經人看見、立即報告、警察官署、消防隊訊、立刻馳抵現場、努力捕救、並施週密防遏延蔓方法、加以防火會

軍犬市內遊行

無言戰士威武堂堂

今對於在大東亞戰爭下各地與興戰中之第一線兵士共同從事警戒傳令之下、步哨警備、默活躍之戰士軍犬、爲加以溫情愛護以育殖今後益屬重要之軍犬、故使國民對軍犬必須有深切之認識、十九日滿洲軍用犬協會奉天支部、乃於市軍管區、警察局之後援下、舉行軍犬之市中遊行、即先於午前集市內之軍犬五十頭、以軍樂隊先導、向城內方面遊行、藉以宣傳午後參拜忠靈塔、並市內遊行、三時半、參拜奉天神社後解散、

對小賣業者青年

介紹入各工場就職

市內各工場斡旋其就職、家國要求增生產戰士多多益善的現在、老向執舊來的習慣度着無希望的寄生虫似的生活、實在無有意義、爲脫離此習慣、黑山街及新立屯協和會青年團員中、小賣業者子弟的六十名、希望爲勤勞青年而入工場所以協和會市本部爲不辜負此等青年雄壯的意氣、決定在近日中對

冬季大會解散 授功者感狀

【通化】建國十周年記念冬季大會通化省實施委員會自二十三日午后二時起於省會館舉行解散式對功勞者更舉行授與感謝狀之授與式並呈

飲食旅館組合舉開

本年第一次經濟防犯協議會

奉市城內飲食店旅館兩組合、鑑於現勢下各業者確應自肅自戒、本諸道義經營之本意而挺盡商業報國赤誠之使命、由是遂於月之十九日午前十一時、假城內協和會會館大會議室招集管下各組合員約百餘名出席、舉開而業者本年度第一次經濟防犯協議會、同時有該飲食店組合長王興遠旅館組合長劉顯庭、小泉顧問、事務主任高永安氏等五名外、尚特請市署關係者及瀋陽署經濟關係者五名參加於國民儀後局、即由該兩組合長、先後陳述開會之本旨、市側及瀋陽署關係者、略行訓示、及指示注意事項、遂移入協議、即關於業者必須實施事項經濟防犯週間實施要領、及將來運營方針、與彼等毅然果斷之宣言、一、我等誓相戒勉遵守國法、一、我等群策群力增強生產、一、我等互守信義以誠實獻身於經濟界、一、我等誓必共同猛進因公廢私勉任艱巨以期聖戰完遂及其他關係事項等約亘二小時均獲得適切之議決結果、後即散會矣、

陳審判官到任

【寬甸】區法院前任審判官辭職後、茲委安東地方法院陳毅然氏蒞寬視事、查陳君久任法界要職、經驗宏富、定必游刃有餘、爲訟者造福不淺、

使浮浪者更生

被檢舉者已處理

【寬甸】四月間被檢舉者、多係浮浪份子、與染有不良嗜好者、現已分別處理、有職者、仍照常復職、浮浪者、着往長甸河口勤勞奉仕者、且都能自給自足、實與人民有莫大之利益、務望同胞都要自肅自戒其各勉旃、有嗜好者、尚在檢束中、按此次檢舉、不但今後無分利

模型機研究會誕生

【營口】大空之雄飛模型飛行機、市內模型機同好者之集合準備要綿結成研究會以開始滑空訓練最近即將誕生模型飛行機研究會爲滿洲空務協會營口支部之一分野、於空務協會強力指導之下運營、每以製作機會即開催模型飛行機之飛翔會及飛行機作之研究會等、實募集之滑雪像片入選作品授與賞品、

獻納國防金

國優學校學生赤誠

【大石橋】大東亞聖戰勃發以來、以皇軍之神威武勇而節節勝利、使敵人英美聞風喪膽、於是槍後國民之熱意到處澎湃、完遂聖戰成功之空氣民衆昂揚、僅國防獻金一事有相當成績、茲者又有大石橋國民優級學校學生獻金佳舉、已於日昨由代表將國幣一百三十五元向警察署獻納委託辦理戰綏、若該校學生之報國赤誠洵爲一般教師教導有方之所致也

總務科長到任

【義縣】縣公署當野前任總務科長、於日前轉任龍江省公署事務官、遺缺、以通化省事務官生田萬美接充、已於昨到任視事、

瀋縣配給 食鹽洋火

關於五月份瀋陽縣下民衆需用之食鹽及洋火、頃經奉天專賣署規定、食鹽每人一斤、洋火每戶一盒半、由本月下旬開始配給已通令村民屆時往指定小賣店領取但須持通賬及手戳、

準備獻納蕨菜

【樺甸】縣署奉軍當局令、對於鎮護北邊、晝夜辛勞、前方奮鬥將士、獻納野珍蕨菜、六萬斤、以作輔食品、縣民聞命之下、奮然興起、爲盡槍後赤誠之微力、近日來童叟婦女、各校師生、成羣結隊、赴山野採取、一回家經心晒製、以備獻納、一般縣民學童之熱心亦屬可佩

萬衆一心協力防空

勿信流言勿爲所恐 宇井警防科長「防空日」感言

敵對日本本土及我滿洲國目今虎視眈眈、隨時可乘之機、是以十八日防空日、大奉天市民同應防空服裝、度過斯日、然觀今日情勢、礙不知何日遭受空襲、故應每日防空服裝以作準備、是以訪問十八日第一回防空日成績、訪問奉天市警察局警防科長宇井警正、前日防空日幸市民深切認識、服裝頗爲端正、惟中間稍有尚未徹底者、今後要應團結以鞏固一致、此大奉天市、百五十萬市民中約有百參拾萬爲滿系市民、故此縣史大奉天市、滿系市民應特別努力防空之、比一旦發出空襲警報、市民應沉着無恐、聽各分區長組長班長指揮、活潑迅速行動、又各分區長、亦應善事指導組長班長、無論逢何事態、亦應即準備出發之軍犬、無使市民陷混狀態最後有望市民各位者、爲無論逢如何事態亦不可慌恐、更不可聽信流言蜚語而忽視防衛司令部之發表也、

棒匪恐嚇強搶案

僅三小時完全逮捕

【大石橋】街內鯉龍街福高紐於前日午前二時許發生棒匪四名恐嚇強搶事件、大石橋警察署司法係支納主任及大園刑事以下滿系六名、於得訊之下施行特別大警戒、努力發揮其必死之勇敢、於午前五時許僅以三小時之時間即於大石橋北楊房身將匪人四名全部逮捕目下正從事取調中、

老君廟會改期

【撫順】撫樂園老君廟內之娘娘廟會每年夏曆四月十七八、九三日、並由炭礦方面組織秧歌、旱船、少林會等以助餘興、藉以答謝神庥並供一般信士之觀覽、故每屆是日正所謂紅男綠女、聯袂於途、而今製之會期又因微開炭礦方面因其種原因、而將會期變更、改爲夏曆四月十九、二十、二十一三天

土地申報書 須迅速提出

【通化】通化縣自康德九年度實施縣內地籍整理事務之進行、於各現地進行申報調查惟各地主對於土地申報書之提出、尚有未徹底之感當局曾以五月五日佈告公示省民積極辦理土地申報、以便地籍整理事務如期完成今者爲便利土地申報書特定自六月一日起至二十日止、要望省民急速申報、勿在觀望不前、以免有失土地權利、

六二禁煙紀念日

義縣籌備盛大舉行

【義縣】義縣縣長金國楨副縣長宇都宮仁雄於我國政府確立阿片麻藥斷禁十年計劃之際、及六月三日爲阿片斷禁紀念日、依此確定日期、爭全縣綜合實施宣傳教化工作以喚起民衆、對於煙毒自省自戒、達成斷禁之效果、

見當局之時局、異常緊迫、從千前九時起至十二點、計三時間而閉會、對於今後也防諜頗堪期待、

撫順防諜會議

【撫順】十八日、撫順縣公署、縣長招集各科股長、於縣長室開時局防諜會議、因

營口航務局舉開

船舶職員檢定會議

【營口】營口航務局對乙種船長並乙種各級、丙種二等航海、丙種機關長並丙種二等機關各種之船舶職員檢定試驗、於六月二日、二十二日、二十五日施行、詳細可向營口航務局照會、

無線電

五月二十一日（星期五）

晨 六〇〇建國體操 六三〇（新京）國歌（新京）報時 初等日本語講座 七〇〇（大連）國民歌 一、從今齊向前 二、防空之歌 三、管絃樂 一、歌劇「魔笛」序曲 二、舞蹈組曲、羅札孟蒂三、火祭之舞、四、祭舞、 一〇三〇（奉、哈）經濟通訊 一一一〇（新京）歌謠 一一五八（新京）報時

午后 一〇〇（奉大）奉派大鼓「馬潛龍走國」（七八）一〇〇（奉、哈）經濟通訊 三〇〇（新京）學校放送講話文教部教學司指導部長「學校規定改正之趣旨」 四〇〇（奉天）食料品價格 四三〇（奉哈）經濟通訊 五五〇（奉大）點和新聞 六〇〇兒童時間（新京）市）新聞（奉天）兒童劇「好孩子奉天」一心童友劇團 六三〇言導演方明六三〇（新京）中等日本語講座五百木元

晚 七〇〇（新京）報時新聞 告知 七二〇（新京）一前奏 二農民歌 安之夕 三感謝之詞 本部唐秘之美 五時雨 摘錄會2 甘露寺戀 歌曲1 農家好2 五月的 歌曲 天風 作奏 新京 林松 支風 新聞國民 須知 （五）尾聲 八三〇（新京）藝話 劇 新京 （北京）八三〇 京劇 九〇〇 新京文 樂會 一 樂新聞 一〇〇〇（新京）報時新聞告知 一〇〇〇（新京）

通化任定省聯協議員

同心協力盡家族會議使命

本年度通化省聯合協議會行將於來月三日起至五日止、亘三日間、假省會館會議室展開擧幕、目前協和會省本部、已將議案整理完竣、現正在積極準備一切中、至於此次市及各縣出席代表協議員、現在已經任定、茲將各縣代表之名數及民族別誌之如左

▽通化市—日人一、鮮人一、滿人四計六名
▽通化縣—日人一、鮮人一、滿人五、計七名
▽柳河縣—鮮人一、滿人五、計七名
▽臨江縣—日人一、鮮人一、滿人五、計七名
▽輝南縣—鮮人一、滿人六計七名、
▽濛江縣—滿人四名、
▽長白縣—鮮人一、滿人二計三名、
▽撫松縣—滿人四名、
▽輯安縣—日人一、鮮人一
▽機關協議員—計二十名

各分科會構成人員

【通化】爲談協議增產及出貨等問題之便利、並期徹底完成使命計、所以定於省聯舉行的第一天、即招開各分科會、現在各分科會的構成人員數如次、增產分科會 十二名、出貨分科會 十二名、礦產分科會 十名、配給分科會 九名、造林分科會 九名、

國高校長會議 兩校長齊參加

【西豐】縣西平省立國民高等張校長、女子國民高校長張校長、參加全省國高校長會議、爲參加全省縣長省聯大會、議定月之十二日起、至十五日止歸來、

勤勞報國衆志成城

塚部員談現地情況

【通化】市縣國民勤勞奉公隊、前於本月八日假通化市公署中庭、盛大舉行創出式、即由各機關代表及一般市民歡送聲中、全隊〇〇名隊員、步武堂堂、精神毅然就勤勞奉公報國之壯途矣、當時情形、曾誌本報、至於該隊出發之後、本部大塚部員、會通化縣公署行政科股長、伴隨該隊歸來談稱如左、通化市、縣之國民勤勞奉公隊、在國民感激之本月詔書奉戴日、於市公署嚴肅盛大舉行創出式、即日由引率隊長就發報之壯途旅次途中各隊員意氣雄壯感激勞報國之情緒、填滿每個隊員的心房有時坐在車廂裡、歌詠勤勞訓、隊長爲慰除旅途中的寂寥、引附和、高唱勤勞奉公歌、十一日全隊安全到達間島省〇〇工事作業、同日午后二時、由交通部、工程處主辦入隊式十二日展開勤勞奉公本格之工作在這未斯受過相當訓練的青年隊員、都能遵守隊長所指示規律努力工作、每日作業竟能超出原計劃之範圍外、每當一部作業成功、則高呼萬歲、顯示精神昂揚、全隊員精神、致團結、嚴格保持淳厚誠實傳統的美德、令人欣喜之至、今後更要全隊員實注徹底克服一切困難發揮代表通化省報國之大職、用符百萬省民之殷望焉、

宣傳防空思想

在市內各處滿貼標語

【安東】市公署爲喚起三十五萬市民對防空之觀念徹底製成防空標語十則分配至各分區張貼於通衢要路使人易見之處其標語如下 一、吾人皆是防空戰士二、戰場武力後方防空三、大家皆是防空現役兵四、目前若公吾在防空五、都市雖大若當一光則成灰燼六、勿謂燈火勉強作業七、常會日要先點燈防空施設八、團結一致國土防空九、豫防空襲才有防空十防空 要由家 身心作起、

郭縣長晉省開省聯大會

【西豐】縣長郭連璧氏、茲

省長巡視抵豐 官民熱烈歡迎

【西豐】曲省長、於月之十四日午前八時乘開豐火車來豐、縣長同科股長及社會法團各集團等、及男女兩國高優國民等校師生官民齊至車站列隊歡迎、正午由驛迤站曲省長下車與官民寒暄答禮畢、乘電車赴縣署、

蔬菜價格適正發表

【遼陽】市經濟統制委員會、第六分科會、業於十八日協議終了、對本月十五日以降之市內蔬菜臨時販賣價格、適正如左記、玉蔥（洋蔥）一斤三五里芋（芋頭）一斤三六甘藷（地瓜）一斤二八人參（胡蘿蔔）一斤〇七牛蒡（狗寶）一斤二〇甘藍（疙疸白菜）一斤一八馬苓薯（地豆）一斤二七蜜柑（桔子）三九柚子一斤一八萃菓一斤四一雞卵（白）一個二三雞卵（赤）一個二二

電車撞老婦 所幸未喪命

全國首位之大奉天市、交通當局、時時都在關心交通之安全確保、然于日昨（十八日）又發生一起電車撞傷老婦、幸未傷命、經醫救治了事、茲將事實經過誌如下於五月十八日午前十一時許有奉天交通會社之二十二號電車身、司機者、吳傳開駕駛（由奉天驛開往大東門）行抵小西街二段十八號處（恰由衛生院門前）在進行中恰由南側向北側行老婦、竟被撞倒於地、頭部被撞出血、該管小西街二段派出所警官聞訊趕至現場、於當方連絡後、將老婦送至附近之惠民醫院救治、將肇事者交與署方處理、被撞老婦爲萬趙氏、年五十七歲、原籍錦州省北鎮縣人、現住奉天市惠工街一段十一號、於當日赴街購物、而被撞、據醫稱、其傷甚輕、約一週間、即能痊癒、

審決土地權利等級

如有異議希從速呈請

【通化】通化省之地籍整理、自康德九年度施行以來、經省市縣當局、及各縣係機關努力之下、事務進展頗甚順利、全省除重要林野地域以外、僅通化、臨江、輯安三縣之一部、尚未整備終了、本年春之際、關於土地諸問題事項、各市縣要開地方土地委員會經地政總局長審決等級、通飭市縣公署、將審決書及土地等級決定書、於定期間、任一般地主及利害關係人閱覽、如有異議者、自公示日起、限於六十日以內、向市縣長提高等土地審定委員會、土地等級審查委員會申請裁決、經過六十日外、則土地權利及土地等級按決等級決定之、須按不動產登錄記之、

確保農產增產

派員赴各開拓團指導

【通化】康德十年度向通化省入植之朝鮮人開拓民團已前後到達指定之入植地開始開拓作業矣省當局爲期增進該開拓團之增產起見、派遣指導員農事指導員松本暢遠氏、農事指導員武田洋吉、才昌泳錫、金山照吉、太田哲永分赴向長白、通化、柳河各縣開拓現地實施指導工作矣、

強調市民獻納金屬

安東省本部金副參事放送

爲增強親邦日本戰力、安東全市展開廢金屬獻納運動、時三十分起、在安東放送局以『關於金屬獻納運動』爲題、廣播講演其原文如次、我官民等經理熱誠、相繼獻出其金屬物品、協和會本部副參事金元玉氏於五月十六日午後六

最後的勝利、在金屬中尤其鐵、銅、鉛、亞鉛等、在戰爭進行上、或在生產力的基礎上、均爲不可缺之物資、爲確保這種物資一方面增加生產、一方面要收回散在各地方不急不要的金屬、我們要知道、收回金屬的速度比增產的速度快的多、原來增產的事情很費事、最初由礦山掘礦石、然後運到製鍊所去製造、才能得到成品、可是收回則不然無論在勞力上、費用上、時間上、都經濟的多、所以金屬收回運動、占極重要的地位大東亞戰爭勃發以來、親邦日本在南方確保了廣大地域和資源、目下正在開發、我們須把在日本和滿洲儲蓄的金屬都要回來作爲製造兵器的材料、同時更可以發揮活用的機能、日本在前大東亞戰爭勃發的同時、我們滿洲國、緊急實施而暫立戰時緊急經濟方策要綱、這是使親邦日本戰時緊急物資的充足、並且更要使國內特別強化、由此亦可以知道金屬收回的必要性、今年四月到六月設定了增產強調期間、實施金屬收回運動、希望全滿各地的鑛山、製鍊所、及鐵和金屬赤誠獻納運動、以期勝利之原動力、

昂揚製鐵精神 慰安家族演劇

【鞍山】昭和製鋼所、爲昂揚集總力製鐵報國的精神、於本月二十六日午後七時、

西豐各國高校 分赴街村演劇

【西豐】縣教育發揮增產與新興農劇、由學校前赴各街村表演、以資適增產上途、新組國民高等學校師生、赴國國優校、師生赴公合等村、更到等村演劇、男國高師生、女子國民高等校師生前往、命、工作完畢歸來、

遼陽賽犬 五月 開場 二十三日 計團法人 滿洲軍用犬協會遼陽支部賽犬會 電話（2）二四二一號

地照遺失作廢 敝人海衰文福領名早田二一六〇方米土地執照一紙番號不詳坐落審陽縣李相屯村後地屯於五月十七日到合作社貸款不愼遺失除呈請補發外特此聲明作廢 聲明人 裴振海 衰文福 謹啓

營業改組聲明 敝號前在任事張壽南呂作賓吳翰章鄭志中四人不欲前圖已於康德十年五月十五日正式辭退嗣後繼續經理人王傑臣一人在號重行改組凡以前對外所出保証概作無效恐未週知特此登報聲明 聲明人 王傑臣 謹啓

辭退會計啓事 逕啓者敝所會計謝孟琪君在所多年經手事務很多忽於本年四月十六日辭退敝所另有高就以後該君在外發生任何關係概不負責恐未週知特此登報聲明 奉天市大西街五段五六號 義和織機工作所 啓

父女脫離關係 啓者敝人之長女劉瑞珍年二十歲前於大撫順村學校充當教員於前歷年並未同家到校詢問不知去向行方不明離四出尋找迄今三月有餘尚無音信敝人恐其在外日久發生不端事項恐各方親友並未週知特此登報聲明今後無論發生如何事故敝人概不負責 錦州市東關區長江街一九二號 劉殿臣 謹啓

土地執照遺失聲明 茲有奉天市小西區小西街三段一六三號土地執照一張番號不詳爲張賓金所有因先兄張賓金故去將執照置於劉張氏家保存今有隔絕四拾餘年劣系家族張銀山乃素不相識住所不詳者以一家爲借辭欲看地照而乘機攜照逃走不知去向嗣後無論落於何人之手概作爲無効特此聲明 聲明人 張寶銀 謹啓

閻醫生咽喉金丹 閻醫專治咽喉病 發售 主治咽喉擁食擷氣紅腫破爛 發賣本舖奉天市小西街大什字街南 魁生堂 招募各地代理店 簡章函索即寄

緊要聲明 敬啓者敝號朱景芳因另有高就於四月十四日正式辭退並對於該君朱雲德名下東股一併撤出完全與敝號脫離關係凡從前該君一切事宜歸該君自己處理與敝號無干恐未週知特此登報聲明 奉天市朝日區東亞街二段十七號 永昌木廠 謹啓 電話（2）一一六九番

虎骨花蛇露 老福順堂 奉天市大南街一段一九四號 歡迎外埠批發利潤格外從優 虎骨熊油膏

京城 都薬房淋薬 百發百中·永久根治·神効秘藥 嘖嘖好評 都藥房

羅患年久的淋病與婦人病（赤白帶症）▲百發百中 ▲保能斷根 ▲永不再犯

八目鰻ホルゲン 荷爾根 本誌愛讀者奉仕 試藥贈呈 無料 發賣元 北海道水產工業株式會社 包裝 總代理店 玉置商店 於全滿各地有名藥房販賣

老衰.虛弱.精力缺乏.弱視 夜盲症 榮養障害—奇蹟的大效 服用量

古今著聞 奏效 靈魚的 肝油 無臭、佳味、爲血爲肉 生鮮八目鰻抽出—活性精素